THE LITERARY CLUB OF TRCAC

PRESENTS

abhaati

REFLECTIONS OF TRCAC

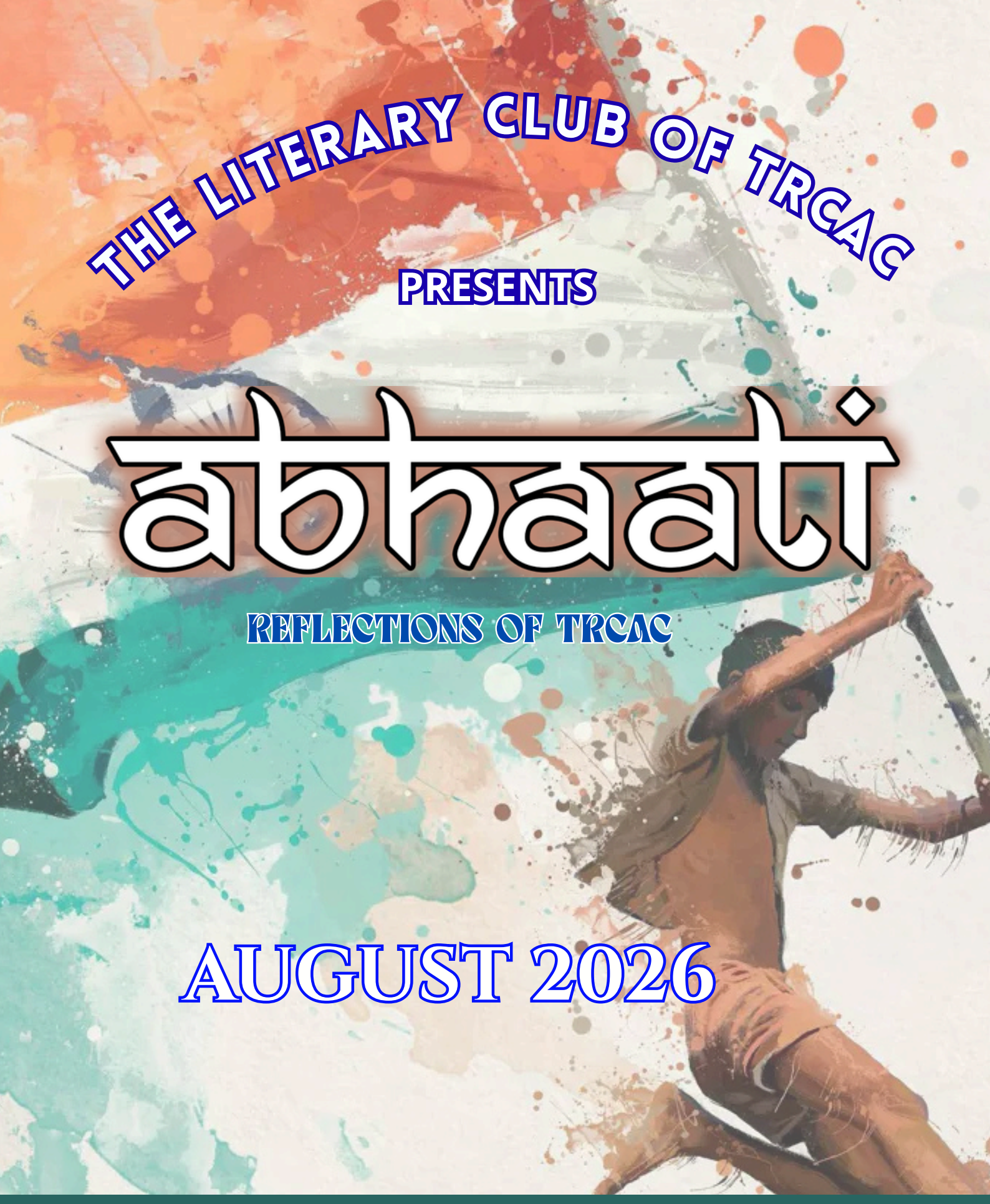

AUGUST 2026

THAKUR RAMNARAYAN COLLEGE OF ARTS & COMMERCE

NAAC ACCREDITED & ISO 21001:2018 CERTIFIED

EDITOR-IN-CHIEF

ASST. PROF. SUJATA DEBNATH

ASSOCIATE EDITORS

Asst. Prof. Ajay Singh
Asst. Prof. Aniket Kolambekar
Asst. Prof. Bhakti Patel

DEGREE COLLEGE

Asst. Prof. Prashant Kamble
Dr. Sushma Shukla
Asst. Prof. Satarupa Mukherjee

JUNIOR COLLEGE

Asst. Teacher Sayali Pereira
Asst. Teacher Sandhya Shukla
Asst. Teacher Soni Singh
Asst. Teacher Guatam Upadhyay
Asst. Teacher Akruti Senapati



TABLE OF CONTENTS

ENGLISH
04

Principal's Message 04
Vice Principal's Message.....05
Editorial.....06
Campus Chronicles.....07
The NSS Report.....12

हिंदी
15

Editorial 15
Campus Chronicles.....16
The NSS Report.....21

मराठी
24

Editorial 24
Campus Chronicles.....25
The NSS Report.....30

33

Features & Submissions 33
Student's Corner.....42
DISHA.....52
Hall of Fame.....53
Placement News.....54

The Principal's Message



"THE FUTURE OF OUR NATION IS NOT BUILT MERELY BY TECHNOLOGICAL PROGRESS OR ECONOMIC GROWTH; IT IS SHAPED BY CITIZENS WHO UPHOLD VALUES WITH CONVICTION AND USE THEIR FREEDOM WITH RESPONSIBILITY."

Freedom, Values and the Future of India

As we begin another academic year, it is an opportune moment to reflect on the meaning of freedom and the responsibilities that accompany it. Independence is not merely the absence of external control; it is the freedom to think independently, act responsibly, respect the rights of others, and contribute meaningfully to society.

India's freedom was earned through the vision, courage, and sacrifices of countless individuals who believed deeply in justice, equality, unity, and human dignity. The generations that followed inherited not only the privilege of living in a free nation but also the responsibility of preserving and strengthening the ideals on which our democracy stands.

For young people, freedom brings opportunities as well as responsibilities. It allows them to dream, question, innovate, and choose their paths in life. At the same time, it calls upon them to exercise judgment with maturity and to understand that individual freedom is meaningful only when it respects the freedom and dignity of others.

The classrooms of today are nurturing the leaders, innovators, entrepreneurs, researchers, artists, and professionals who will shape tomorrow's India. Yet knowledge alone cannot build a strong nation. It must be guided by values such as integrity, compassion, discipline, respect, and social responsibility.

These principles enable individuals to make decisions that benefit not only themselves but also the communities they serve. In an era driven by artificial intelligence, digital transformation, and global connectivity, our greatest strength will continue to be our human values. Technology can accelerate progress, but wisdom, empathy, and ethical leadership ensure that progress remains inclusive, sustainable, and humane. As students prepare themselves for successful careers, they must also prepare to become responsible citizens who value honesty over shortcuts, collaboration over division, and service over self-interest.

The future of India will be shaped not merely by the achievements of a few, but by the collective commitment of millions of young minds who believe in excellence with ethics.

Every act of kindness, every honest effort, every innovative idea, and every responsible decision contribute to the nation's growth and character. At Thakur Ramnarayan College of Arts and Commerce, we believe that education should empower students to become not only competent professionals but also thoughtful and responsible citizens. Our role as educators is to help young people develop the knowledge, confidence, and values needed to face the challenges of an ever-changing world while remaining rooted in principles that strengthen society.

As we move forward into a new academic year, let us use our freedom wisely, uphold our values with conviction, and dedicate our knowledge and talents to building a progressive, inclusive, and self-reliant India. The future of our nation is not a distant vision—it is being shaped every day through our choices, our character, and our commitment to making a positive difference.

"Let freedom inspire our thoughts, values guide our actions, and education empower us to build the India of tomorrow."

Warm regards,
Dr. Sumathi Rajkumar



From the Vice Principal's Desk

INDIA @ 2047:
THE JOURNEY BEGINS WITH TODAY'S LEARNERS

What will India look like in 2047?

Will it be a nation leading breakthroughs in artificial intelligence? A global hub for sustainable innovation? A country where every citizen has equal opportunities to learn, grow and succeed? While these questions may seem to belong to the future, the answers are quietly taking shape in college classrooms today.

Every generation inherits a nation, but it also leaves behind a legacy. Our generation has been entrusted with a unique responsibility—to contribute towards an India that will celebrate one hundred years of independence with confidence, compassion and global leadership. This responsibility does not begin after graduation. It begins now.

College is often seen as a stepping stone to employment, but it is far more than that. It is where ideas are challenged, perspectives are broadened and character is shaped. It is the place where students discover not only what they wish to become, but also the kind of society they wish to build. Every lecture attended, every research project completed, every competition entered and every social initiative undertaken contributes to personal growth and, ultimately, to national progress.

The India of 2047 will not be built by a handful of extraordinary individuals. It will be built by millions of ordinary young people who choose to do ordinary things extraordinarily well. A future scientist developing affordable healthcare, an entrepreneur creating employment, a teacher inspiring young minds, a journalist speaking truth with integrity, an economist shaping sound public policy, or a psychologist improving mental well-being—each profession carries the potential to transform lives. Nation-building is not confined to government offices; it happens wherever knowledge meets purpose.

Today's learners are fortunate to live in an era of limitless possibilities. Digital technology has placed the world's knowledge within reach, allowing students to learn beyond the boundaries of classrooms. However, information alone does not create wisdom. The ability to think critically, communicate effectively, solve problems creatively and work collaboratively will distinguish tomorrow's leaders from the rest. Equally important are qualities such as empathy, resilience, integrity and respect for diversity, for these are the values that strengthen both individuals and nations.

As India progresses towards becoming a developed nation, sustainability, innovation and inclusivity must remain central to its journey. The challenges ahead—climate change, technological disruption, healthcare, cyber security and economic inequality—cannot be solved by one discipline alone. They require collaboration between engineers and economists, psychologists and policymakers, scientists and storytellers. Colleges, therefore, are no longer merely centres of education; they are incubators of ideas that have the power to reshape society.

Every student has something valuable to contribute. Success is not measured solely by examination results or prestigious job titles. It is reflected in the courage to ask meaningful questions, the willingness to embrace challenges, the determination to keep learning and the desire to make a positive difference. The habits cultivated during college life—discipline, curiosity, teamwork and social responsibility—will influence not only individual careers but also the future of the nation.

India @ 2047 is not simply a vision outlined in policy documents; it is a promise waiting to be fulfilled by today's learners. The journey has already begun, and every classroom, laboratory, library and campus corridor forms part of that journey. The future will not arrive by chance—it will be created by students who choose to dream boldly, learn relentlessly and lead with integrity.

When history reflects upon India's centenary of independence, let it record not only the nation's remarkable achievements, but also the generation of learners who transformed ambition into action and aspiration into reality.

- Dr. Neha Goel,
Vice Principal

SOARING HIGH

Many who are now in their late forties or above must be able to recall that famous moment when the then Prime Minister Mrs. Indira Gandhi had a televised conversation with the first Indian to be in space, Squadron Leader Rakesh Sharma. She had asked him, 'Upar se Bharat kaise dikhta hai aapko?" (How does India look from outer space?) and Rakesh Sharma so pertinently replied using poet Mohammad Iqbal's words, "Sareh Jahan Se Achha." All of us glued to Doordarshan, the lifeline of the Indian telecommunication and broadcasting system, witnessed this historic moment on 3rd April 1984. Since then India has been able to accomplish many more missions which embedded her into the Astronautical world.

Saturday, 18th July 2026 became yet another red-letter day in India's space journey due to the success of Mission Aagaman. Vikram-1 is India's first privately developed orbital launch vehicle, brainchild of Skyroot Aerospace, a Hyderabad-based space technology company founded by former ISRO scientists Pawan Kumar Chandana and Naga Bharath Daka. The mission is rightly named as it marks the entry of the private sector into the space industry of India. From a layman's point of view, what I understand is that it is just the beginning of a plethora of experiments and innovations that will take place in the Indian space industry. Now the focus will shift from Government led programmes to private sector sponsored projects.

In fact the nation could achieve many more milestones when the government and the private organisation will go hand in hand. In near future we might see that India is also having its space station and if we let our imagination soar high then we the people of India, will be able to relive that experience of Rakesh Sharma and view India from the outer world and chant in praise of our motherland, "Sareh Jahan se achcha, Hindustan Hamara."

- Ms. Satarupa Mukherjee
Assistant Professor, B.A.

Campus Chronicles

Reliving the Spirit of Campus Life

VAN MAHOTSAV CELEBRATION







The Green Club & Eco Club of Thakur Ramnarayan College of Arts & Commerce successfully celebrated Van Mahotsav with great enthusiasm, inspiring environmental awareness and sustainable living among students, faculty, and the community. The event featured tree plantation, sapling and seed distribution, plastic and e-waste collection drives, a composting demonstration, an environmental awareness skit, a poster-making competition, and a Best Out of Waste competition. A major attraction was the exhibition of eco-friendly stalls showcasing Rosemary Serum, prepared using rosemary grown in the college's herbal garden, and MatkaJal, an innovative clay-and-soil water conservation initiative. The celebration encouraged active participation, creativity, and collective responsibility towards building a greener and more sustainable future.

NAVARAMBH





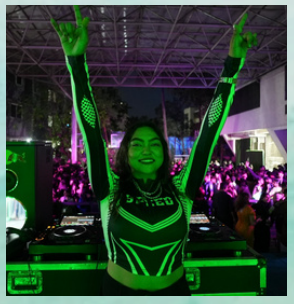

The Cultural Department of Thakur Ramnarayan College of Arts & Commerce (TRCAC) organized the much-awaited “Navarambh” Freshers Party 2026 on 25th July to warmly welcome the first-year students of the academic year 2026–27. The vibrant event aimed at fostering interaction and building a sense of belonging among the newcomers featured a mix of cultural performances, interactive games, and the exciting Mr. & Ms. Fresher Competition which was judged by actress Mansi Natekar and concluded the evening with the great electrifying DJ BINNY. With enthusiastic participation from students and careful coordination by the organizing team, the event offered a lively, inclusive, and secure environment for all. “Navarambh” successfully set a positive tone for the new academic journey ahead.

RESEARCH METHODOLOGY: SAMPLE SELECTION AND QUESTIONNAIRE FRAMING

The Research & Development Cell successfully conducted the online workshop titled “Research Methodology: Sample Selection and Questionnaire Framing”. through Google Meet. The session was delivered by Dr. Shraddha Bhome, Principal, J K College of Science and Commerce, Ghansoli. A total of 50 faculty members and students participated in the workshop. The resource person explained the principles of sample selection and the process of framing clear, reliable, and effective questionnaires for research. The interactive session enhanced participants' understanding of research methodology and concluded with a vote of thanks.

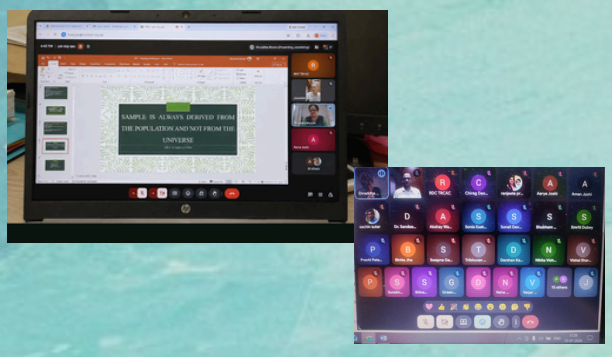

Campus Chronicles

Reliving the Spirit of Campus Life

"EFFECTIVE COMMUNICATION AND WORKPLACE ETIQUETTE" FOR NON TEACHING STAFF



The IQAC of Thakur Ramnarayan College organized a professional development session on "Effective Communication and Workplace Etiquette" for the non-teaching staff with the aim of enhancing workplace efficiency, professionalism, and interpersonal skills. The session emphasized the importance of clear and respectful communication, active listening, teamwork, customer service, and maintaining a positive attitude while interacting with students, parents, faculty members, and visitors. The resource person highlighted essential workplace etiquette, including professional conduct, time management, grooming, and ethical workplace practices. The initiative reflects the institution's commitment to the continuous professional development of its non-teaching staff and to promoting a culture of excellence in institutional administration.



SEMINAR ON DRUG AWARENESS



A Drug Awareness Seminar was organized for the teaching staff and students of Thakur Ramnarayan College of Arts & Commerce. The seminar was conducted to create awareness about the harmful effects of drug abuse and to encourage a healthy, responsible, and drug-free lifestyle. The session was delivered by Mr. Sarjerao Patil, Senior Police Inspector, Dahisar Police Station, and Mr. Rajendra Dahifale, Police Inspector (Law & Order), Dahisar Police Station, who shared valuable insights on the growing menace of substance abuse, its legal implications, preventive measures, and the collective responsibility of society in combating drug addiction.



FREE MEDICAL CAMP



A Free Medical Camp was successfully organized on the occasion of Kargil Vijay Diwas on 26th July 2026 from 10:00 a.m. onwards at Sai Mandir Samiti, Rawalpada, Dahisar East, Mumbai – 400101. The camp was organized by TRCAC Socials in association with Wholisticare.Center and the Lions Club of Vasai with the objective of providing accessible healthcare services to the local community. Qualified doctors, healthcare professionals, and volunteers worked together to conduct basic health examinations and provide medical guidance to the beneficiaries



STATIONERY KIT DISTRIBUTION PROGRAMME



A Stationery Kit Distribution Programme was organized on the occasion of Kargil Vijay Diwas on 26th July 2026 at Birsa Munda Balgurukul, Chinchpada, Sanjay Gandhi National Park (SGNP), Mumbai. The programme was organized by TRCAC Socials with the objective of supporting the educational needs of tribal students by providing essential stationery materials. The initiative aimed to motivate students towards academic excellence while paying tribute to the courage and sacrifice of the brave soldiers of the Kargil War through meaningful community service.



Campus Chronicles

Reliving the Spirit of Campus Life

POCSO TRAINING PROGRAM



A POCSO training programme was conducted to enhance teachers' awareness of child protection and to strengthen their role in ensuring student safety. The session covered the key provisions of the POCSO Act, mandatory reporting procedures, and practical ways to identify and respond to abuse. It reinforced the importance of creating a safe, supportive, and child-friendly learning environment in the college.

FACULTY DEVELOPMENT PROGRAMME





The Junior College organized a Faculty Development Programme to empower educators with modern teaching strategies and professional insights. The interactive session, led by Prajesh Trotsky, focused on enhancing teaching skills, inspiring excellence and fostering collaboration. It motivated faculty members to adopt innovative approaches that enrich classroom learning and support holistic student development.

DRUG FREE MUMBAI 2026 – MASS PLEDGE CEREMONY





Our institution proudly participated in the Drug Free Mumbai 2026 Mass Pledge Ceremony conducted under the directives of the Government of Maharashtra. Students and staff collectively took the pledge to uphold a drug-free lifestyle, raise awareness against substance abuse, and contribute towards building a healthier, safer, and drug-free society through responsible action and collective commitment.

RELEVANCE OF ANCIENT INDIAN TEXTS IN MODERN TIMES





The Department of Arts organized a seminar on "Relevance of Ancient Indian Texts in Modern Times" to introduce students to Indian Knowledge Systems (IKS). Conducted by Mr. Utkarsh Patel, an eminent author and speaker, the session focused on ancient philosophical frameworks, social structures, and their enduring relevance despite modern economic and scientific advancements. Around 135 students actively participated, gaining valuable insights into India's rich heritage. The interactive session proved highly engaging and educational for all.

CAPTURING NATURE THROUGH THE LENS: BAMMC PHOTO WALK



As part of its experiential learning initiative, the Department of BAMMC organised an educational Photo Walk at Sanjay Gandhi National Park for Second-Year students on 29 July 2026. The activity enabled students to apply classroom concepts of photography in a real-world setting by capturing nature, wildlife, textures, and candid moments. Through practical exposure to composition, framing, lighting, and perspective, students enhanced their technical and creative skills while developing a deeper appreciation for nature and visual storytelling.

Campus Chronicles

Reliving the Spirit of Campus Life

AN INSIGHT INTO KAUTILYA'S ARTHASHASTRA





The Department of B.Com. (Accounting & Finance) organised a seminar on "An Insight into Kautilya's Arthashastra" on 17th July 2026. The session was conducted by Mr. Darshan Panchal, Assistant Professor at N.M. College of Commerce & Economics, who highlighted Kautilya's timeless ideas on taxation, governance, public finance, and economic administration. students participated enthusiastically, gaining valuable insights into the relevance of ancient Indian economic thought in today's world. The seminar inspired students to appreciate India's rich intellectual heritage while encouraging them to connect traditional wisdom with contemporary economic and administrative practices.

EXPLORING INDIAN KNOWLEDGE SYSTEMS THROUGH MEDIA AND COMMUNICATION

The Department of B.A.M.M.C. organized a seminar on "Indian Knowledge Systems (IKS): Representation of Indian Mythology & Folklore in Media". The seminar aimed to introduce students to the significance of Indian Knowledge Systems in communication and media while exploring the relevance of Indian mythology, folklore, and traditional communication practices in contemporary storytelling. Conducted by Dr. Neena M. Nair, a renowned storyteller and educationist, the session featured engaging discussions on the influence of India's cultural heritage across journalism, advertising, cinema, and digital media.





CAREER COUNSELING SESSION: GUIDING STUDENTS TOWARDS FUTURE OPPORTUNITIES



On Tuesday, 27th July 2026, the Department of Commerce organized a Career Counseling Session for Commerce students to provide valuable guidance on career planning and emerging opportunities. The session was conducted by Ms. Namrata Khot, Director, Nuevora Academy, who shared insights into higher education, skill development, and careers in the aviation, hospitality, and service sectors. The interactive session inspired students to make informed academic and professional choices.

INTEGRATING IKS IN COMMERCE AND MANAGEMENT EDUCATION

The Department of B.Com organized a seminar on " Indian Knowledge Systems (IKS): Integrating Indian Knowledge System in Commerce and Management Education" for Commerce students. The session was conducted by Dr. Prabhakar R. Musam , who highlighted the relevance of Indian Knowledge Systems in commerce and management, emphasizing ethical values, sustainable business practices, and their application in modern education. The interactive session encouraged students to appreciate India's rich knowledge traditions and inspired them to integrate value-based principles into their academic and professional journey.





Campus Chronicles

Reliving the Spirit of Campus Life

FROM VEDAS TO VIRTUAL REALITY: EXPLORING IKS IN TECHNOLOGY





The B.Sc. (I.T.) and B.Sc. (C.S.) Department successfully organized a seminar titled "From Vedas to Virtual Reality: Exploring IKS in Technology" for Second Year students. The session was conducted by Mr. Mandar Bhanushe, Head, Faculty of Science and Technology – CDOE, University of Mumbai. The seminar provided valuable insights into Indian Knowledge Systems (IKS) and demonstrated how India's ancient wisdom continues to influence emerging technologies such as Artificial Intelligence, Virtual Reality, and modern computing. It encouraged students to appreciate India's rich intellectual heritage while inspiring them to integrate traditional knowledge with innovation, research, and technological advancements, fostering an interdisciplinary approach to future learning and development.

SKIT ON GENDER EQUALITY





The Women Development Cell (WDC) of Thakur Ramnarayan College of Arts and Commerce organised a Skit on Gender Equality at Swami Vivekanand School on 28th July 2026. Performed by the students of the college, the skit aimed to spread awareness about gender equality and inspire young minds to embrace the values of respect, fairness, and inclusivity. Through realistic and thought-provoking scenes, the performers highlighted the impact of gender stereotypes and discrimination while emphasizing the importance of equal rights and opportunities for all. The engaging performance encouraged the audience to reflect on prevailing social attitudes and the role each individual can play in fostering an equitable society.

IN-HOUSE TRAINING PROGRAMME









The Placement and Higher Education (P.H.E.) – Training Committee organised an In-House Training Programme for Second-Year and Third-Year students to enhance their overall employability, professional competence, and career readiness. The programme was designed to prepare students for the transition from college to higher education, internships, placements, and the professional work environment. The training focused on developing essential skills such as technical knowledge, effective communication, aptitude, personality development, problem-solving, and workplace readiness. Through expert-led sessions, practical activities, interactive exercises, and skill- based training, students gained valuable insights into professional expectations and career opportunities.

NSS REPORT

NSS UNIT B-63: JULY 2026

– A MONTH OF MEANINGFUL SERVICE AND NATION BUILDING



GREEN CAMPUS, SUSTAINABLE FUTURE

From 1 to 15 July 2026, the TRCAC NSS Unit celebrated Van Mahotsav Week through waste segregation, campus garden beautification, plantation care, and cleanliness drives. Volunteers actively contributed to creating a greener campus while promoting environmental responsibility, sustainable practices, and collective action towards conserving nature for future generations.





AASHAYEIN: SPREADING SMILES THROUGH EDUCATION

On 11 July 2026, NSS volunteers collaborated with the SOVO Foundation to distribute educational kits under the Sarva Shiksha Abhiyan. The initiative supported children from underprivileged communities by providing essential learning materials, reaffirming the belief that education remains one of the most powerful tools for social transformation and inclusive development.





MAJHYA GHARI VASUNDHARA: EVERY HOME, A GREEN HOME

On 10 July 2026, the TRCAC NSS Unit launched the Majhya Ghari Vasundhara initiative to encourage students to transform their homes into eco-friendly spaces through plantation, kitchen gardening, recycling, and sustainable living. The programme supports the vision of Mission LiFE and Viksit Bharat by inspiring environmental responsibility beyond the college campus.



BUILDING PEER LEADERS FOR A HEALTHIER TOMORROW

On 2 July 2026, NSS volunteers participated in the One-Day Peer Educator Training Workshop organised by Mumbai District AIDS Control Society (MDACS). The workshop equipped volunteers with essential knowledge on adolescent health, HIV/AIDS awareness, communication, and peer counselling. It empowered students to become responsible peer educators capable of promoting informed choices and healthy lifestyles within their communities.



WELCOMING FUTURE CHANGEMAKERS

On 14 July 2026, the TRCAC NSS Unit conducted its NSS Induction Programme, welcoming newly enrolled volunteers into the National Service Scheme. Students were introduced to the philosophy of "Not Me, But You," inspiring them to embrace leadership, social responsibility, and active participation in nation-building initiatives.



EVERY PACKED KIT CARRIES HOPE

Between 14 and 16 July 2026, NSS volunteers joined hands with the SOVO Foundation for the Aashayein – Sarva Shiksha Abhiyan kit-packing drive. Through remarkable teamwork, volunteers packed nearly 1,300 educational pouches and 550 school bags, ensuring that learning resources reached deserving children with dignity and care.

NSS REPORT



BOOKS THAT BUILD BRIGHTER FUTURES

On 19 July 2026, TRCAC Socials and the NSS Unit visited Birsa Munda Bal Gurukul to distribute educational books prepared during previous service activities. The initiative strengthened educational outreach among tribal children while demonstrating that every act of service has the power to inspire confidence and hope.





HONOURING KARGIL HEROES THROUGH HUMANITY

On 27 July 2026, to commemorate Kargil Vijay Diwas, the TRCAC NSS Unit, in collaboration with Prithvi Foundation and Borivali Blood Bank (Borivali West), organised a Blood Donation Camp on the college campus. The drive successfully collected 120 units of blood for thalassemia patients and emergency healthcare, transforming remembrance into meaningful humanitarian action.





PROTECTING OUR COASTLINE, PRESERVING OUR FUTURE

On 12 July 2026, volunteers participated in the Beach Clean-Up Drive organised in collaboration with OceanOwe. By removing plastic waste and spreading awareness about marine conservation, students demonstrated environmental responsibility while reinforcing the importance of collective efforts in protecting India's coastal ecosystems.



PACKING KNOWLEDGE, DELIVERING HOPE

On 13 July 2026, the TRCAC NSS Unit organised a book-packing activity for Birsa Munda Bal Gurukul under the Sarva Shiksha Abhiyan. Volunteers carefully packed educational books that would soon reach tribal students, reflecting the NSS spirit of service by contributing to equal learning opportunities for every child.



A GIFT OF LIFE THROUGH VOLUNTARY SERVICE

On 26 July 2026, the NSS Unit supported the Blood Donation Camp organised in collaboration with RSS. Volunteers coordinated registrations, guided donors, and spread awareness about the importance of voluntary blood donation, reinforcing the message that a single donation has the potential to save multiple lives.



EVERY DROP STRENGTHENS A LIFE

On 28 July 2026, NSS volunteers participated in the University of Mumbai Blood Donation Camp, encouraging voluntary blood donation among youth. Through active participation and awareness, students reaffirmed their commitment to community welfare, proving that compassion and service remain the true foundations of responsible citizenship.



A TRIBUTE TO THE GUIDING LIGHTS

Also on 28 July 2026, the TRCAC NSS Unit celebrated Guru Purnima, expressing gratitude to teachers and mentors who inspire generations through knowledge and values. The celebration reminded volunteers that education, discipline, humility, and service are the cornerstones of personal growth and national development.

NSS REPORT















VIKSIT BHARAT YUVA CONNECT PROGRAMME – NASHA MUKT YUVA FOR VIKSIT BHARAT

The NSS Unit of Thakur Ramnarayan College of Arts & Commerce, in collaboration with MY Bharat and the Ministry of Youth Affairs & Sports, Government of India, organized the "Viksit Bharat Yuva Connect Programme – Nasha Mukt Yuva for Viksit Bharat" on 29th July 2026.

The programme featured Ms. Mansha Manoj Khatri, a distinguished MY Bharat representative at the national and state levels, who inspired students through her dynamic and motivating session on youth empowerment and the importance of a drug-free lifestyle. Mr. Anup Ingole, Deputy Director, DYDE Office, guided students on the vision of Nasha Mukt Bharat and the role of youth in achieving Viksit Bharat 2040.





जलवायु संकट और हमारी जीवनशैली

पृथ्वी आज एक ऐसे संकट का सामना कर रही है, जिसका प्रभाव केवल पर्यावरण तक सीमित नहीं है, बल्कि मानव जीवन, अर्थव्यवस्था, स्वास्थ्य और भविष्य की पीढ़ियों तक पहुँच चुका है। यह संकट है—जलवायु परिवर्तन । बढ़ता वैश्विक तापमान, अनियमित वर्षा, भीषण गर्मी, बाढ़, सूखा और प्राकृतिक आपदाओं की बढ़ती घटनाएँ इस बात का संकेत हैं कि प्रकृति का संतुलन तेजी से बिगड़ रहा है। यह केवल वैज्ञानिकों या नीति-निर्माताओं की चिंता का विषय नहीं है, बल्कि हम सभी के दैनिक जीवन से जुड़ा प्रश्न है।

जलवायु संकट का एक प्रमुख कारण हमारी बदलती जीवनशैली है। आधुनिकता और उपभोक्तावाद की दौड़ में हमने प्राकृतिक संसाधनों का अत्यधिक दोहन किया है। ऊर्जा की बढ़ती खपत, प्लास्टिक का अंधाधुंध उपयोग, निजी वाहनों पर निर्भरता, अनावश्यक उपभोग और पर्यावरण के प्रति उदासीनता ने इस संकट को और गहरा किया है। सुविधा की चाह में हम अक्सर यह भूल जाते हैं कि हमारे छोटे-छोटे दैनिक निर्णय भी पर्यावरण पर व्यापक प्रभाव डालते हैं।
आज के युवा तकनीक और नवाचार के युग में जी रहे हैं। उनके पास ज्ञान, संसाधन और परिवर्तन की क्षमता है। इसलिए जलवायु संकट से निपटने में विद्यार्थियों और युवाओं की भूमिका अत्यंत महत्वपूर्ण है। कॉलेज और विश्वविद्यालय केवल शिक्षा के केंद्र नहीं, बल्कि सामाजिक परिवर्तन के मंच भी हैं। यदि युवा पर्यावरण-अनुकूल जीवनशैली अपनाएँ, तो समाज में सकारात्मक बदलाव की शुरुआत हो सकती है।

जलवायु संकट से मुकाबला करने के लिए जीवनशैली में छोटे-छोटे परिवर्तन भी प्रभावी सिद्ध हो सकते हैं। ऊर्जा की बचत, सार्वजनिक परिवहन का उपयोग, प्लास्टिक के स्थान पर पुनः उपयोग योग्य वस्तुओं का प्रयोग, जल संरक्षण, वृक्षारोपण और अपशिष्ट प्रबंधन जैसे कदम पर्यावरण संरक्षण में महत्वपूर्ण योगदान दे सकते हैं। इसके साथ ही, हमें उपभोग की संस्कृति के स्थान पर जिम्मेदार और टिकाऊ जीवनशैली को अपनाने की आवश्यकता है।
शिक्षण संस्थानों को भी पर्यावरणीय जागरूकता को बढ़ावा देने के लिए विशेष पहल करनी चाहिए। पर्यावरण संरक्षण से संबंधित गतिविधियाँ, कार्यशालाएँ, जागरूकता अभियान और हरित परिसर की अवधारणा विद्यार्थियों में जिम्मेदारी का भाव विकसित कर सकती है। शिक्षा तभी सार्थक है जब वह व्यक्ति को समाज और प्रकृति के प्रति संवेदनशील बनाए।
यह समझना आवश्यक है कि जलवायु संकट केवल भविष्य की समस्या नहीं, बल्कि वर्तमान की वास्तविकता है। यदि हम आज सचेत नहीं हुए, तो आने वाली पीढ़ियों को इसके गंभीर परिणाम भुगतने पड़ेंगे। इसलिए आवश्यकता इस बात की है कि हम अपनी जीवनशैली का पुनर्मूल्यांकन करें और प्रकृति के साथ संतुलित संबंध स्थापित करें।
अंततः, जलवायु संकट का समाधान केवल सरकारी नीतियों या अंतरराष्ट्रीय समझौतों में नहीं, बल्कि हमारे दैनिक व्यवहार और जीवनशैली में निहित है। एक जिम्मेदार नागरिक, जागरूक विद्यार्थी और संवेदनशील समाज के रूप में हमें यह संकल्प लेना होगा कि हम पर्यावरण संरक्षण को अपनी प्राथमिकता बनाएँगे। क्योंकि पृथ्वी केवल हमारी विरासत नहीं, बल्कि आने वाली पीढ़ियों के लिए हमारी सबसे बड़ी जिम्मेदारी भी है।

संपादक
— डॉ. सुषमा शुक्ला
(हिंदी प्राध्यापिका)

Campus Chronicles

Reliving the Spirit of Campus Life

वन महोत्सव समारोह का विवरण







ठाकुर रामनारायण कॉलेज ऑफ आर्ट्स एंड कॉमर्स के ग्रीन क्लब एवं इको क्लब द्वारा 11 जुलाई 2026 को वन महोत्सव का उत्साहपूर्वक आयोजन किया गया। इस कार्यक्रम का उद्देश्य विद्यार्थियों, शिक्षकगण तथा समाज में पर्यावरण संरक्षण एवं सतत जीवनशैली के प्रति जागरूकता उत्पन्न करना था। कार्यक्रम के अंतर्गत वृक्षारोपण, पौधों एवं बीजों का वितरण, प्लास्टिक एवं ई-कचरा संग्रह अभियान, कम्पोस्ट निर्माण का प्रदर्शन, पर्यावरण जागरूकता पर आधारित नुक्कड़ नाटक, पोस्टर निर्माण प्रतियोगिता तथा बेस्ट आउट ऑफ वेस्ट प्रतियोगिता का आयोजन किया गया। कार्यक्रम का प्रमुख आकर्षण पर्यावरण-अनुकूल प्रदर्शनी स्टॉल रहे, जिनमें महाविद्यालय के औषधीय उद्यान में उगाई गई रोज़मेरी से तैयार 'रोज़मेरी सीरम' तथा मिट्टी और मृदा संरक्षण पर आधारित अभिनव जल संरक्षण पहल 'मटकाजल' का प्रदर्शन किया गया। इस आयोजन ने विद्यार्थियों में सक्रिय सहभागिता, रचनात्मकता तथा हरित एवं सतत भविष्य के निर्माण के प्रति सामूहिक उत्तरदायित्व की भावना को प्रोत्साहित किया।

नवारंभ





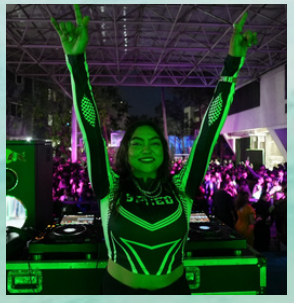

ठाकुर रामनारायण कॉलेज ऑफ आर्ट्स एंड कॉमर्स (TRCAC) के सांस्कृतिक विभाग द्वारा शैक्षणिक वर्ष 2026-27 के प्रथम वर्ष के विद्यार्थियों का हार्दिक स्वागत करने के उद्देश्य से 25 जुलाई 2026 को बहुप्रतीक्षित 'नवारंभ' फ्रेशर्स पार्टी 2026 का आयोजन किया गया। नवागंतुक विद्यार्थियों के बीच आपसी परिचय, संवाद एवं अपनत्व की भावना को सुदृढ़ बनाने के उद्देश्य से आयोजित इस रंगारंग कार्यक्रम में आकर्षक सांस्कृतिक प्रस्तुतियाँ, रोचक मनोरंजक खेल तथा बहुप्रतीक्षित मिस्टर एवं मिस फ्रेशर प्रतियोगिता का आयोजन किया गया, जिसका निर्णायक मंडल प्रसिद्ध अभिनेत्री मानसी नाटेकर थीं। कार्यक्रम का समापन ऊर्जावान एवं रोमांचक प्रस्तुति देने वाले डीजे बिन्नी के शानदार संगीत के साथ हुआ। विद्यार्थियों की उत्साहपूर्ण सहभागिता तथा आयोजन समिति के उत्कृष्ट समन्वय के कारण यह कार्यक्रम सभी के लिए आनंददायक, समावेशी एवं सुरक्षित वातावरण प्रदान करने में सफल रहा। 'नवारंभ' ने विद्यार्थियों की नई शैक्षणिक यात्रा की एक उत्साहपूर्ण और सकारात्मक शुरुआत की।

अनुसंधान पद्धति: नमूना चयन एवं प्रश्नावली निर्माण

अनुसंधान एवं विकास प्रकोष्ठ द्वारा "अनुसंधान पद्धति: नमूना चयन एवं प्रश्नावली निर्माण" विषय पर ऑनलाइन कार्यशाला का सफलतापूर्वक आयोजन Google Meet के माध्यम से किया गया। इस सत्र का मार्गदर्शन डॉ. श्रद्धा भोम, प्राचार्य, जे. के. कॉलेज ऑफ साइंस एंड कॉमर्स, घनसोली द्वारा किया गया। कार्यशाला में कुल 50 शिक्षकगण एवं विद्यार्थियों ने सहभागिता की। संसाधन व्यक्ति ने नमूना चयन के सिद्धांतों तथा अनुसंधान के लिए स्पष्ट, विश्वसनीय और प्रभावी प्रश्नावली तैयार करने की प्रक्रिया के बारे में विस्तार से जानकारी दी। इस संवादात्मक सत्र से प्रतिभागियों की अनुसंधान पद्धति के संबंध में समझ को और अधिक विकसित करने में सहायता मिली। सत्र का समापन आभार प्रदर्शन के साथ हुआ।

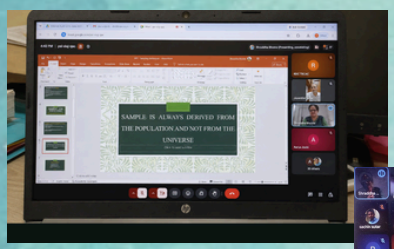

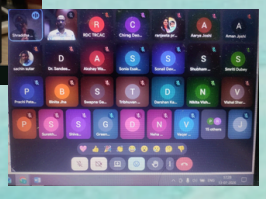

Campus Chronicles

Reliving the Spirit of Campus Life

प्रशासकीय कर्मचारियों के लिए “प्रभावी संवाद एवं कार्यस्थल शिष्टाचार” विषय पर प्रशिक्षण सत्र



ठाकुर रामनारायण कॉलेज के IQAC द्वारा प्रशासकीय कर्मचारियों के लिए “प्रभावी संवाद एवं कार्यस्थल शिष्टाचार” विषय पर एक प्रशिक्षण सत्र का आयोजन किया गया। इस सत्र का मुख्य उद्देश्य कार्यस्थल की कार्यक्षमता बढ़ाना, व्यावसायिक दृष्टिकोण विकसित करना और आपसी संवाद कौशल को अधिक प्रभावी बनाना था। विद्यार्थियों, पालकों, शिक्षकगण और आगंतुकों के साथ संवाद करते समय स्पष्ट एवं सम्मानपूर्वक बात करना, सामने वाले की बात ध्यानपूर्वक सुनना, टीम भावना के साथ कार्य करना, सेवाभावी दृष्टिकोण रखना और सकारात्मक सोच बनाए रखना जैसे महत्वपूर्ण विषयों पर सत्र में विशेष जोर दिया गया। संसाधन व्यक्ति ने कार्यस्थल पर आवश्यक शिष्टाचार और दैनिक कार्यों से जुड़ी विभिन्न महत्वपूर्ण बातों पर मार्गदर्शन किया। इसमें व्यावसायिक आचरण, समय का उचित प्रबंधन, व्यक्तित्व का उचित प्रस्तुतिकरण और कार्यस्थल पर नैतिक आचरण जैसे विषय शामिल थे।



नशामुक्ति जागरूकता कार्यक्रम



ठाकुर रामनारायण कॉलेज ऑफ आर्ट्स एंड कॉमर्स के शिक्षकगण एवं विद्यार्थियों के लिए नशामुक्ति जागरूकता कार्यक्रम का आयोजन किया गया। इस कार्यक्रम का उद्देश्य नशीली दवाओं के दुरुपयोग के हानिकारक प्रभावों के प्रति जागरूकता उत्पन्न करना तथा स्वस्थ, जिम्मेदार एवं नशामुक्त जीवनशैली अपनाने के लिए प्रेरित करना था। सत्र का मार्गदर्शन श्री सरजेराव पाटील, वरिष्ठ पुलिस निरीक्षक, दहिसर पुलिस स्टेशन तथा श्री राजेंद्र दहिफले, पुलिस निरीक्षक (कानून एवं व्यवस्था), दहिसर पुलिस स्टेशन ने किया। उन्होंने मादक पदार्थों के बढ़ते दुरुपयोग, इसके कानूनी परिणामों, निवारक उपायों तथा नशे की लत से निपटने में समाज की सामूहिक जिम्मेदारी के संबंध में महत्वपूर्ण जानकारी प्रदान की।



नि:शुल्क चिकित्सा शिबिर



कारगिल विजय दिवस के अवसर पर 26 जुलाई 2026 को सुबह 10:00 बजे से साई मंदिर समिति, रावलपाड़ा, दहिसर पूर्व, मुंबई - 400101 में नि:शुल्क चिकित्सा शिबिर का सफलतापूर्वक आयोजन किया गया। स्थानीय समुदाय को सुलभ स्वास्थ्य सेवाएँ उपलब्ध कराने के उद्देश्य से TRCAC Socials द्वारा Wholisticare.Center और लायंस क्लब ऑफ़ वसई के सहयोग से इस शिबिर का आयोजन किया गया। योग्य चिकित्सकों, स्वास्थ्यकर्मियों और स्वयंसेवकों ने मिलकर लाभार्थियों की प्राथमिक स्वास्थ्य जाँच की तथा उन्हें आवश्यक चिकित्सकीय मार्गदर्शन प्रदान किया।



स्टेशनरी किट वितरण कार्यक्रम



कारगिल विजय दिवस के अवसर पर 26 जुलाई 2026 को बिरसा मुंडा बालगुरुकुल, चिंचपाड़ा, संजय गांधी राष्ट्रीय उद्यान (SGNP), मुंबई में स्टेशनरी किट वितरण कार्यक्रम का आयोजन किया गया। यह कार्यक्रम TRCAC Socials द्वारा आदिवासी विद्यार्थियों की शैक्षणिक आवश्यकताओं को पूरा करने के उद्देश्य से आयोजित किया गया, जिसमें उन्हें आवश्यक स्टेशनरी सामग्री वितरित की गई। इस पहल का उद्देश्य विद्यार्थियों को शैक्षणिक उत्कृष्टता के लिए प्रेरित करना तथा सार्थक सामुदायिक सेवा के माध्यम से कारगिल युद्ध के वीर सैनिकों के साहस और बलिदान को श्रद्धांजलि अर्पित करना था।



Campus Chronicles

Reliving the Spirit of Campus Life

POCSO प्रशिक्षण कार्यक्रम



शिक्षकों में बाल संरक्षण के प्रति जागरूकता बढ़ाने तथा विद्यार्थियों की सुरक्षा सुनिश्चित करने में उनकी भूमिका को सुदृढ़ करने के उद्देश्य से POCSO प्रशिक्षण कार्यक्रम आयोजित किया गया। इस सत्र में POCSO अधिनियम के प्रमुख प्रावधानों, अनिवार्य रिपोर्टिंग प्रक्रियाओं तथा बाल शोषण की पहचान और उस पर उचित प्रतिक्रिया देने के व्यावहारिक तरीकों पर चर्चा की गई। कार्यक्रम के माध्यम से कॉलेज में सुरक्षित, सहयोगात्मक एवं बाल-अनुकूल शिक्षण वातावरण निर्मित करने के महत्व पर विशेष जोर दिया गया।

फैकल्टी डेवलपमेंट कार्यक्रम





ठाकुर रामनारायण कला एवं वाणिज्य महाविद्यालय के कनिष्ठ महाविद्यालय द्वारा शिक्षकों को आधुनिक शिक्षण रणनीतियों एवं व्यावसायिक ज्ञान से सशक्त बनाने के उद्देश्य से फैकल्टी डेवलपमेंट कार्यक्रम का आयोजन किया गया। प्रजेश ट्रॉट्स्की के मार्गदर्शन में आयोजित इस संवादात्मक सत्र में शिक्षण कौशल को प्रभावी बनाने, उत्कृष्टता के लिए प्रेरित करने तथा आपसी सहयोग को बढ़ावा देने पर विशेष ध्यान दिया गया। कार्यक्रम ने शिक्षकों को नवीन एवं रचनात्मक शिक्षण पद्धतियों को अपनाने के लिए प्रेरित किया, जिससे कक्षा में सीखने की प्रक्रिया अधिक प्रभावी एवं रोचक बन सके तथा विद्यार्थियों के सर्वांगीण विकास को बढ़ावा मिले।

ड्रग-फ्री मुंबई २०२६ – सामूहिक शपथ समारोह





कनिष्ठ महाविद्यालय ने महाराष्ट्र सरकार के निर्देशानुसार आयोजित "ड्रग-फ्री मुंबई २०२६" सामूहिक शपथ समारोह में गर्वपूर्वक सहभागिता की। इस अवसर पर विद्यार्थियों एवं कर्मचारियों ने सामूहिक रूप से नशामुक्त जीवनशैली अपनाने, मादक पदार्थों के दुरुपयोग के विरुद्ध जागरूकता फैलाने तथा जिम्मेदार व्यवहार एवं सामूहिक प्रतिबद्धता के माध्यम से एक स्वस्थ, सुरक्षित और नशामुक्त समाज के निर्माण में योगदान देने की शपथ ली।

आधुनिक समय में प्राचीन भारतीय ग्रंथों की प्रासंगिकता





कला विभाग द्वारा विद्यार्थियों को भारतीय ज्ञान परंपरा (Indian Knowledge Systems – IKS) से परिचित कराने के उद्देश्य से "आधुनिक समय में प्राचीन भारतीय ग्रंथों की प्रासंगिकता" विषय पर एक संगोष्ठी का आयोजन किया गया। इस संगोष्ठी का संचालन प्रख्यात लेखक एवं वक्ता श्री उत्कर्ष पटेल ने किया। सत्र में प्राचीन भारतीय दार्शनिक अवधारणाओं, सामाजिक संरचनाओं तथा आधुनिक आर्थिक एवं वैज्ञानिक प्रगति के बावजूद उनकी निरंतर प्रासंगिकता पर विशेष चर्चा की गई।

लेंस के माध्यम से प्रकृति को कैद करना: BAMMC फोटो वॉक



अनुभवात्मक शिक्षण के अंतर्गत BAMMC विभाग द्वारा द्वितीय वर्ष के विद्यार्थियों के लिए 29 जुलाई 2026 को संजय गांधी राष्ट्रीय उद्यान में शैक्षणिक फोटो वॉक का आयोजन किया गया। इस गतिविधि के माध्यम से विद्यार्थियों को वास्तविक वातावरण में फोटोग्राफी की कक्षा में सीखी गई अवधारणाओं को प्रयोग करने तथा प्रकृति, वन्यजीव, बनावट और सहज क्षणों को कैमरे में कैद करने का अवसर मिला।

कंपोजिशन, फ्रेमिंग, प्रकाश और दृष्टिकोण के व्यावहारिक अभ्यास से विद्यार्थियों के तकनीकी एवं रचनात्मक कौशल में वृद्धि हुई तथा प्रकृति और दृश्यात्मक कहानी कहने के प्रति उनकी समझ विकसित हुई।

Campus Chronicles

Reliving the Spirit of Campus Life

कौटिल्य के अर्थशास्त्र की अंतर्दृष्टि





बी.कॉम. (अकाउंटिंग एवं फाइनेंस) विभाग द्वारा 17 जुलाई 2026 को "कौटिल्य के अर्थशास्त्र की अंतर्दृष्टि" विषय पर एक संगोष्ठी का आयोजन किया गया। इस सत्र का संचालन श्री दर्शन पांचाल, सहायक प्राध्यापक, एन.एम. कॉलेज ऑफ कॉमर्स एंड इकोनॉमिक्स द्वारा किया गया। उन्होंने कराधान, शासन-व्यवस्था, सार्वजनिक वित्त तथा आर्थिक प्रशासन से संबंधित कौटिल्य के कालजयी विचारों पर प्रकाश डाला। लगभग 107 विद्यार्थियों ने उत्साहपूर्वक सहभागिता करते हुए प्राचीन भारतीय आर्थिक चिंतन की समकालीन प्रासंगिकता के बारे में महत्वपूर्ण जानकारी प्राप्त की। इस संगोष्ठी ने विद्यार्थियों को भारत की समृद्ध बौद्धिक विरासत को समझने और सराहने के लिए प्रेरित किया। साथ ही, उन्हें पारंपरिक ज्ञान को वर्तमान आर्थिक एवं प्रशासनिक व्यवस्थाओं से जोड़ने के लिए प्रोत्साहित किया।

मीडिया और संचार के माध्यम से भारतीय ज्ञान परंपरा की खोज

ठाकुर रामनारायण कॉलेज ऑफ आर्ट्स एंड कॉमर्स के मल्टीमीडिया एवं मास कम्युनिकेशन (B.A.M.M.C.) विभाग द्वारा 13 जुलाई 2026 को "भारतीय ज्ञान प्रणाली (IKS): मीडिया में भारतीय पौराणिक कथाओं एवं लोककथाओं का प्रस्तुतीकरण" विषय पर एक संगोष्ठी का आयोजन किया गया। संगोष्ठी का उद्देश्य विद्यार्थियों को संचार एवं मीडिया के क्षेत्र में भारतीय ज्ञान प्रणाली के महत्व से परिचित कराना तथा समकालीन कहानी-कथन में भारतीय पौराणिक कथाओं, लोककथाओं और पारंपरिक संचार पद्धतियों की प्रासंगिकता को समझना था। इस सत्र का संचालन प्रसिद्ध कहानीकार एवं शिक्षाविद् डॉ. नीना एम. नायर ने किया। उन्होंने पत्रकारिता, विज्ञापन, सिनेमा और डिजिटल मीडिया के क्षेत्र में भारत की सांस्कृतिक विरासत के प्रभाव पर रोचक एवं सारगर्भित चर्चा की।





करियर काउंसलिंग सत्र: विद्यार्थियों को भविष्य के अवसरों की दिशा में मार्गदर्शन



मंगलवार, 27 जुलाई 2026 को वाणिज्य विभाग द्वारा वाणिज्य के विद्यार्थियों के लिए करियर काउंसलिंग सत्र का आयोजन किया गया। सत्र का उद्देश्य विद्यार्थियों को करियर नियोजन एवं उभरते अवसरों के बारे में मार्गदर्शन प्रदान करना था। सत्र का संचालन सुश्री नम्रता खोट, निदेशक, न्यूवोरा अकादमी द्वारा किया गया। उन्होंने उच्च शिक्षा, कौशल विकास तथा विमानन, आतिथ्य एवं सेवा क्षेत्रों में करियर के अवसरों पर महत्वपूर्ण जानकारी साझा की। संवादात्मक सत्र ने विद्यार्थियों को अपने शैक्षणिक एवं व्यावसायिक भविष्य के लिए सोच-समझकर निर्णय लेने के लिए प्रेरित किया।

वाणिज्य एवं प्रबंधन शिक्षा में भारतीय ज्ञान प्रणाली का समावेश

वाणिज्य विभाग द्वारा वाणिज्य के विद्यार्थियों के लिए 29 जुलाई 2026 को "भारतीय ज्ञान प्रणाली (IKS): वाणिज्य एवं प्रबंधन शिक्षा में भारतीय ज्ञान प्रणाली का समावेश" विषय पर एक संगोष्ठी का आयोजन किया गया।

इस सत्र का संचालन डॉ. प्रभाकर आर. मुसम ने किया। उन्होंने वाणिज्य एवं प्रबंधन के क्षेत्र में भारतीय ज्ञान प्रणाली की प्रासंगिकता पर प्रकाश डालते हुए नैतिक मूल्यों, सतत व्यावसायिक पद्धतियों तथा आधुनिक शिक्षा में भारतीय ज्ञान परंपराओं के व्यावहारिक अनुप्रयोग पर विशेष जोर दिया।

संवादात्मक एवं ज्ञानवर्धक सत्र ने विद्यार्थियों को भारत की समृद्ध ज्ञान परंपराओं को समझने और उनका सम्मान करने के लिए प्रेरित किया। साथ ही, विद्यार्थियों को अपने शैक्षणिक एवं व्यावसायिक जीवन में मूल्य-आधारित सिद्धांतों को अपनाने और उन्हें व्यवहार में उतारने के लिए प्रोत्साहित किया गया।





Campus Chronicles

Reliving the Spirit of Campus Life

वेदों से वर्चुअल रियलिटी तक: प्रौद्योगिकी में भारतीय ज्ञान प्रणाली (IKS) की खोज





बी.एससी. (आई.टी.) एवं बी.एससी. (सी.एस.) विभाग द्वारा द्वितीय वर्ष के विद्यार्थियों के लिए "वेदों से वर्चुअल रियलिटी तक: प्रौद्योगिकी में भारतीय ज्ञान प्रणाली (IKS) की खोज" विषय पर एक सेमिनार सफलतापूर्वक आयोजित किया गया। सत्र का संचालन श्री मंदार भानुशे, प्रमुख, विज्ञान एवं प्रौद्योगिकी संकाय - CDOE, मुंबई विश्वविद्यालय द्वारा किया गया।

सेमिनार में भारतीय ज्ञान प्रणाली (IKS) के बारे में महत्वपूर्ण जानकारी दी गई तथा यह बताया गया कि भारत का प्राचीन ज्ञान आज भी कृत्रिम बुद्धिमत्ता (AI), वर्चुअल रियलिटी और आधुनिक कंप्यूटिंग जैसी उभरती प्रौद्योगिकियों को किस प्रकार प्रभावित कर रहा है। इस सत्र ने विद्यार्थियों को भारत की समृद्ध बौद्धिक विरासत को समझने के साथ-साथ पारंपरिक ज्ञान को नवाचार, अनुसंधान और तकनीकी विकास से जोड़ने के लिए प्रेरित किया।

लैंगिक समानता पर नुक्कड़ नाटक





ठाकूर रामनारायण कला एवं वाणिज्य महाविद्यालय के महिला विकास प्रकोष्ठ (WDC) द्वारा 28 जुलाई 2026 को स्वामी विवेकानंद स्कूल में लैंगिक समानता पर नुक्कड़ नाटक आयोजित किया गया। महाविद्यालय के विद्यार्थियों द्वारा प्रस्तुत इस नाटक का उद्देश्य लैंगिक समानता के प्रति जागरूकता फैलाना तथा युवा मन में सम्मान, निष्पक्षता और समावेशिता के मूल्यों को बढ़ावा देना था।

नाटक के प्रभावशाली एवं विचारोत्तेजक दृश्यों के माध्यम से लैंगिक रूढ़ियों और भेदभाव के प्रभावों को उजागर किया गया तथा सभी के लिए समान अधिकार और अवसरों के महत्व पर जोर दिया गया। इस प्रस्तुति ने दर्शकों को सामाजिक दृष्टिकोण पर विचार करने और एक समान एवं न्यायपूर्ण समाज के निर्माण में अपनी भूमिका निभाने के लिए प्रेरित किया।

इन-हाउस प्रशिक्षण कार्यक्रम









प्लेसमेंट एवं उच्च शिक्षा (P.H.E.) - प्रशिक्षण समिति द्वारा द्वितीय एवं तृतीय वर्ष के विद्यार्थियों के लिए इन-हाउस प्रशिक्षण कार्यक्रम आयोजित किया गया। इसका उद्देश्य विद्यार्थियों की रोजगार क्षमता, व्यावसायिक दक्षता और करियर तैयारी को बढ़ाना तथा उन्हें उच्च शिक्षा, इंटर्नशिप, प्लेसमेंट और कार्यक्षेत्र में प्रवेश के लिए तैयार करना था।

प्रशिक्षण में तकनीकी ज्ञान, प्रभावी संचार, अभिक्षमता, व्यक्तित्व विकास, समस्या-समाधान और कार्यस्थल की तैयारी जैसे आवश्यक कौशलों पर विशेष ध्यान दिया गया। विशेषज्ञों के मार्गदर्शन, व्यावहारिक गतिविधियों और संवादात्मक अभ्यासों के माध्यम से विद्यार्थियों को व्यावसायिक अपेक्षाओं और करियर के अवसरों की महत्वपूर्ण जानकारी प्राप्त हुई।

NSS REPORT

NSS युनिट B-63: जुलाई 2026 – सार्थक सेवा और राष्ट्र निर्माण का एक महीना



हरित परिसर, सतत भविष्य

१ से १५ जुलाई २०२६ तक ठाकुर रामनारायण कला एवं वाणिज्य महाविद्यालय की राष्ट्रीय सेवा योजना इकाई ने वन महोत्सव सप्ताह का उत्साहपूर्वक आयोजन किया। इस दौरान स्वयंसेवकों ने कचरा पृथक्करण, परिसर उद्यान के सौंदर्यीकरण, पौधों के संरक्षण एवं देखभाल तथा स्वच्छता अभियान जैसी गतिविधियों में सक्रिय भागीदारी निभाई। इन गतिविधियों के माध्यम से स्वयंसेवकों ने महाविद्यालय परिसर को अधिक हरित एवं स्वच्छ बनाने में महत्वपूर्ण योगदान दिया। साथ ही पर्यावरण संरक्षण, सतत विकास की भावना तथा प्रकृति के संरक्षण हेतु सामूहिक उत्तरदायित्व और जनभागीदारी का प्रभावी संदेश भी समाज तक पहुँचाया।





आशाएँ: शिक्षा के माध्यम से मुस्कान का संचार

११ जुलाई २०२६ को राष्ट्रीय सेवा योजना के स्वयंसेवकों ने सोवो फाउंडेशन (SOVO Foundation) के सहयोग से सर्व शिक्षा अभियान के अंतर्गत वंचित एवं आर्थिक रूप से कमजोर वर्ग के बच्चों को शैक्षणिक किटों का वितरण किया। इस पहल के माध्यम से बच्चों को उनकी शिक्षा के लिए आवश्यक अध्ययन सामग्री उपलब्ध कराई गई, जिससे उनके शैक्षणिक विकास को प्रोत्साहन मिला। यह कार्यक्रम इस विश्वास को पुनः सुदृढ़ करता है कि शिक्षा सामाजिक परिवर्तन, समान अवसर तथा समावेशी विकास का सबसे प्रभावशाली माध्यम है।





माझ्या घरी वसुंधरा: हर घर बने हरित घर

१० जुलाई २०२६ को राष्ट्रीय सेवा योजना इकाई ने 'माझ्या घरी वसुंधरा' पहल का शुभारंभ किया। इस अभियान का उद्देश्य विद्यार्थियों को वृक्षारोपण, किचन गार्डन, पुनर्चक्रण (रीसाइक्लिंग) तथा सतत जीवनशैली अपनाकर अपने घरों को पर्यावरण-अनुकूल बनाने के लिए प्रेरित करना था। यह कार्यक्रम मिशन जीवन (Lifestyle for Environment) तथा विकसित भारत के दृष्टिकोण को साकार करने की दिशा में एक महत्वपूर्ण पहल है। इसके माध्यम से विद्यार्थियों में महाविद्यालय परिसर से बाहर भी पर्यावरण संरक्षण, हरित जीवनशैली तथा प्रकृति के प्रति उत्तरदायित्व की भावना विकसित करने का प्रयास किया गया।



स्वस्थ भविष्य के लिए सहपाठी नेतृत्व का निर्माण

२ जुलाई २०२६ को राष्ट्रीय सेवा योजना के स्वयंसेवकों ने मुंबई जिला एड्स नियंत्रण सोसायटी (MDACS) द्वारा आयोजित एक दिवसीय पीयर एजुकेटर प्रशिक्षण कार्यशाला में भाग लिया। इस कार्यशाला के माध्यम से स्वयंसेवकों को किशोर स्वास्थ्य, एचआईवी/एड्स जागरूकता, प्रभावी संचार तथा सहपाठी परामर्श (Peer Counselling) से संबंधित आवश्यक जानकारी एवं प्रशिक्षण प्रदान किया गया। इस प्रशिक्षण ने विद्यार्थियों को सक्षम एवं उत्तरदायी पीयर एजुकेटर (सहपाठी शिक्षकों) के रूप में विकसित किया, ताकि वे अपने समुदाय में स्वस्थ जीवनशैली अपनाने, सही जानकारी का प्रसार करने तथा जागरूक एवं जिम्मेदार नागरिक बनने के लिए दूसरों को प्रेरित कर सकें।



भावी परिवर्तनकर्ताओं का स्वागत

१४ जुलाई २०२६ को ठाकुर रामनारायण कला एवं वाणिज्य महाविद्यालय के राष्ट्रीय सेवा योजना (NSS) इकाई द्वारा NSS प्रवेश (इंडक्शन) कार्यक्रम का आयोजन किया गया, जिसमें नव-नामांकित स्वयंसेवकों का राष्ट्रीय सेवा योजना परिवार में हार्दिक स्वागत किया गया। इस अवसर पर विद्यार्थियों को राष्ट्रीय सेवा योजना के आदर्श वाक्य "स्वयं से पहले आप (Not Me, But You)" के दर्शन एवं उद्देश्यों से परिचित कराया गया। कार्यक्रम के माध्यम से उन्हें नेतृत्व क्षमता, सामाजिक उत्तरदायित्व, सेवा-भाव तथा राष्ट्र निर्माण की विभिन्न गतिविधियों में सक्रिय सहभागिता के लिए प्रेरित किया गया।



हर किट : आशा का संदेश

१४ से १६ जुलाई २०२६ के दौरान राष्ट्रीय सेवा योजना (NSS) इकाई के स्वयंसेवकों ने SOVO Foundation के सहयोग से आयोजित 'आशाएँ - सर्व शिक्षा अभियान' के अंतर्गत शैक्षणिक किट पैकिंग अभियान में सक्रिय सहभागिता की। स्वयंसेवकों ने उत्कृष्ट टीमवर्क और समर्पण का परिचय देते हुए लगभग १,३०० शैक्षणिक पाउच तथा ५५० स्कूल बैग सावधानीपूर्वक तैयार किए। इस सेवा कार्य के माध्यम से यह सुनिश्चित किया गया कि आवश्यक शैक्षणिक सामग्री सम्मानपूर्वक एवं सुव्यवस्थित रूप से जरूरतमंद बच्चों तक पहुँचे, जिससे उन्हें गुणवत्तापूर्ण शिक्षा की दिशा में आगे बढ़ने का अवसर प्राप्त हो सके।

NSS REPORT



उज्ज्वल भविष्य का निर्माण करती पुस्तकें

१९ जुलाई २०२६ को ठाकुर रामनारायण कला एवं वाणिज्य महाविद्यालय के Socials एवं ठाकुर रामनारायण कला एवं वाणिज्य महाविद्यालय के राष्ट्रीय सेवा योजना (NSS) इकाई ने बिरसा मुंडा बाल गुरुकुल का भ्रमण कर पूर्व में तैयार की गई शैक्षणिक पुस्तकों का वितरण किया। इस पहल के माध्यम से जनजातीय विद्यार्थियों तक आवश्यक अध्ययन सामग्री पहुँचाकर शिक्षा के प्रसार को सुदृढ़ बनाया गया। इस सेवा कार्य ने यह संदेश भी दिया कि निस्वार्थ सेवा का प्रत्येक प्रयास बच्चों के जीवन में ज्ञान, आत्मविश्वास और नई आशा का संचार करने की क्षमता रखता है।



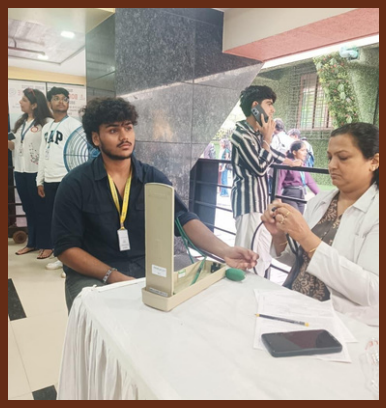

कारगिल वीरों को मानवता के माध्यम से सच्ची श्रद्धांजलि

२७ जुलाई २०२६ को कारगिल विजय दिवस के उपलक्ष्य में ठाकुर रामनारायण कला एवं वाणिज्य महाविद्यालय के राष्ट्रीय सेवा योजना (NSS) इकाई ने Prithvi Foundation एवं Borivali Blood Bank (Borivali West) के सहयोग से महाविद्यालय परिसर में रक्तदान शिविर का आयोजन किया। इस शिविर में १२० यूनिट रक्त सफलतापूर्वक एकत्रित किया गया, जिसका उपयोग थैलेसीमिया से पीड़ित मरीजों तथा आपातकालीन स्वास्थ्य सेवाओं के लिए किया जाएगा। इस मानवीय पहल के माध्यम से कारगिल के वीर सैनिकों के साहस और बलिदान को सार्थक श्रद्धांजलि अर्पित करते हुए सेवा, करुणा और सामाजिक उत्तरदायित्व की भावना को सशक्त रूप से अभिव्यक्त किया गया।





हमारे तटों की रक्षा, हमारे भविष्य का संरक्षण

१२ जुलाई २०२६ को स्वयंसेवकों ने OceanOwe के सहयोग से आयोजित बीच क्लीन-अप अभियान में उत्साहपूर्वक भाग लिया। इस अभियान के दौरान विद्यार्थियों ने समुद्र तटों से प्लास्टिक एवं अन्य अपशिष्ट एकत्र कर स्वच्छता का संदेश दिया तथा समुद्री पर्यावरण संरक्षण के प्रति जनजागरूकता फैलाने का प्रयास किया। इस पहल के माध्यम से स्वयंसेवकों ने पर्यावरण के प्रति अपनी जिम्मेदारी का परिचय देते हुए भारत के तटीय पारिस्थितिकी तंत्र की सुरक्षा के लिए सामूहिक प्रयासों के महत्व को प्रभावी ढंग से रेखांकित किया।



ज्ञान का संकलन, आशा का संप्रेषण

१३ जुलाई २०२६ को ठाकुर रामनारायण कला एवं वाणिज्य महाविद्यालय के राष्ट्रीय सेवा योजना (NSS) इकाई द्वारा सर्व शिक्षा अभियान के अंतर्गत बिरसा मुंडा बाल गुरुकुल के लिए पुस्तक पैकिंग गतिविधि का आयोजन किया गया। स्वयंसेवकों ने अत्यंत सावधानी एवं समर्पण के साथ शैक्षणिक पुस्तकों को पैक किया, जो शीघ्र ही जनजातीय विद्यार्थियों तक पहुँचाई जानी थीं। इस सेवा कार्य के माध्यम से स्वयंसेवकों ने प्रत्येक बच्चे को समान शैक्षणिक अवसर उपलब्ध कराने के संकल्प को सशक्त बनाया तथा शिक्षा के माध्यम से समाज में सकारात्मक परिवर्तन लाने की राष्ट्रीय सेवा योजना की भावना को सार्थक रूप से अभिव्यक्त किया।



स्वैच्छिक सेवा के माध्यम से जीवन का अनमोल उपहार

२६ जुलाई २०२६ को ठाकुर रामनारायण कला एवं वाणिज्य महाविद्यालय के राष्ट्रीय सेवा योजना (NSS) इकाई ने RSS के सहयोग से आयोजित रक्तदान शिविर में सक्रिय सहयोग प्रदान किया। स्वयंसेवकों ने रक्तदाताओं के पंजीकरण, मार्गदर्शन तथा शिविर के सुचारु संचालन में महत्वपूर्ण भूमिका निभाई। साथ ही उन्होंने स्वैच्छिक रक्तदान के महत्व के प्रति जनजागरूकता फैलाते हुए यह संदेश दिया कि रक्त का एक स्वैच्छिक दान अनेक लोगों के जीवन को बचाने की क्षमता रखता है। यह सेवा गतिविधि मानवता, सामाजिक उत्तरदायित्व एवं परोपकार की भावना का उत्कृष्ट उदाहरण बनी।



रक्त की हर बूंद, जीवन को देती नई शक्ति

२८ जुलाई २०२६ को राष्ट्रीय सेवा योजना (NSS) इकाई के स्वयंसेवकों ने मुंबई विश्वविद्यालय द्वारा आयोजित रक्तदान शिविर में उत्साहपूर्वक सहभागिता की। इस अवसर पर स्वयंसेवकों ने युवाओं को स्वैच्छिक रक्तदान के लिए प्रेरित किया तथा रक्तदान के महत्व के प्रति व्यापक जनजागरूकता फैलाने का कार्य किया। अपनी सक्रिय भागीदारी के माध्यम से विद्यार्थियों ने सामुदायिक कल्याण, मानव सेवा और सामाजिक उत्तरदायित्व के प्रति अपनी प्रतिबद्धता को पुनः सुदृढ़ किया तथा यह सिद्ध किया कि करुणा और निस्वार्थ सेवा ही एक जिम्मेदार नागरिक की वास्तविक पहचान हैं।



मार्गदर्शक गुरुओं को कृतज्ञतापूर्ण

२८ जुलाई २०२६ को राष्ट्रीय सेवा योजना (NSS) इकाई द्वारा गुरु पूर्णिमा का आयोजन श्रद्धा एवं सम्मान के साथ किया गया। इस अवसर पर ज्ञान, संस्कार और जीवन मूल्यों से पीढ़ियों का मार्गदर्शन करने वाले गुरुजनों एवं मार्गदर्शकों के प्रति कृतज्ञता व्यक्त की गई। इस समारोह ने स्वयंसेवकों को यह संदेश दिया कि शिक्षा, अनुशासन, विनम्रता और निस्वार्थ सेवा ही व्यक्तिगत विकास तथा राष्ट्र निर्माण की सुदृढ़ आधारशिलाएँ हैं। कार्यक्रम ने गुरु-शिष्य परंपरा के आदर्शों को सशक्त करते हुए सेवा, नैतिकता और सामाजिक उत्तरदायित्व के मूल्यों को और अधिक दृढ़ बनाया।

NSS REPORT









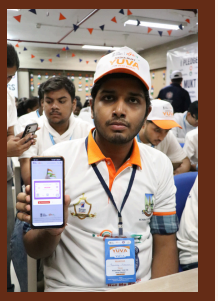















विकसित भारत युवा कनेक्ट कार्यक्रम – नशा मुक्त युवा, विकसित भारत

२९ जुलाई २०२६ को ठाकुर रामनारायण कला एवं वाणिज्य महाविद्यालय की राष्ट्रीय सेवा योजना (एनएसएस) इकाई ने MY Bharat तथा भारत सरकार के युवा कार्यक्रम एवं खेल मंत्रालय के सहयोग से "विकसित भारत युवा कनेक्ट कार्यक्रम - नशा मुक्त युवा, विकसित भारत" का सफल आयोजन किया। कार्यक्रम की मुख्य वक्ता सुश्री मानशा मनोज खत्री, जो राष्ट्रीय एवं राज्य स्तर पर MY Bharat की प्रतिष्ठित प्रतिनिधि हैं, ने युवाओं को प्रेरणादायक एवं उत्साहवर्धक संबोधन दिया। उन्होंने युवा सशक्तिकरण, नेतृत्व क्षमता के विकास तथा नशा-मुक्त जीवनशैली अपनाने के महत्व पर प्रकाश डालते हुए विद्यार्थियों को राष्ट्र निर्माण में सक्रिय योगदान देने के लिए प्रेरित किया। कार्यक्रम में श्री अनूप इंगोले, उपनिदेशक, DYDE कार्यालय, ने "नशा मुक्त भारत" अभियान के उद्देश्यों तथा विकसित भारत २०४० के निर्माण में युवाओं की महत्वपूर्ण भूमिका पर विस्तृत मार्गदर्शन प्रदान किया। उन्होंने विद्यार्थियों को समाज में जागरूकता फैलाने, स्वस्थ जीवनशैली अपनाने तथा नशा-मुक्त भारत के संकल्प को जन-जन तक पहुँचाने का संदेश दिया।





वर्गाबाहेरचं विद्यापीठ: सहली आणि शिक्षणाचा सुवर्णमध्य"

महाविद्यालयात अध्यापन करताना अनेक वर्षांच्या अनुभवातून मला असे जाणवले आहे की, विद्यार्थ्यांचे शिक्षण केवळ वर्गातील पुस्तकी ज्ञानापुरते मर्यादित राहू नये. प्रत्यक्ष अनुभवातून शिकण्याची प्रक्रिया ही तितकीच, किंबहुना अधिक, महत्त्वाची असते. याच दृष्टिकोनातून आम्ही विद्यार्थ्यांसाठी दरवर्षी औद्योगिक सहली (INDUSTRIAL VISITS) आणि सहली-पर्यटन (PICNICS) आयोजित करण्यावर भर देतो, कारण या उपक्रमांना महाविद्यालयीन अभ्यासक्रमात विशेष स्थान आहे.

एक शैक्षणिक संस्था या नात्याने, अशा सहली आयोजित करताना आमचा मुख्य उद्देश असतो की विद्यार्थ्यांना प्रत्यक्ष औद्योगिक वातावरणाची ओळख करून द्यावी. वर्गात शिकवलेले सिद्धांत प्रत्यक्षात कसे कार्यान्वित होतात, यंत्रसामग्री कशी चालते, उत्पादन प्रक्रिया कशी राबवली जाते, हे विद्यार्थ्यांनी स्वतःच्या डोळ्यांनी पाहावे, अनुभवावे हा त्यामागचा हेतू असतो. याउलट, सहली-पर्यटन आयोजित करताना विद्यार्थ्यांना अभ्यासाच्या ताणातून विश्रांती मिळावी, नवीन ठिकाणे पाहता यावीत आणि त्यांची सामाजिक कौशल्ये वाढावीत, हा उद्देश समोर ठेवतो.

अध्यापनाच्या माझ्या अनुभवावरून मी सांगू शकतो की, औद्योगिक सहलींमुळे विद्यार्थ्यांना उद्योगक्षेत्रातील प्रत्यक्ष कार्यपद्धती, तंत्रज्ञान आणि व्यवस्थापन याबाबत सखोल माहिती मिळते. यामुळे पुस्तकी ज्ञान आणि प्रत्यक्ष व्यवहार यांतील दरी कमी होते, जी मी अनेकदा वर्गात शिकवताना अनुभवली आहे. भविष्यात नोकरी किंवा व्यवसाय निवडताना हा अनुभव विद्यार्थ्यांना निश्चितच उपयुक्त ठरतो.
दुसरीकडे, सहलींमुळे विद्यार्थ्यांमधील मैत्री, सांघिक भावना आणि नेतृत्वगुण विकसित होताना मी स्वतः पाहिले आहे. सतत अभ्यासाच्या दडपणाखाली असलेल्या विद्यार्थ्यांना अशा उपक्रमांतून मानसिक विश्रांती मिळते, जी त्यांच्या एकूण व्यक्तिमत्त्व विकासासाठी आवश्यक असते असे मला वाटते.

माझ्या निरीक्षणानुसार, अशा उपक्रमांमुळे विद्यार्थ्यांच्या ज्ञानात भर पडतेच, शिवाय त्यांचा आत्मविश्वास, संवादकौशल्य आणि समस्या सोडवण्याची क्षमता वाढते. औद्योगिक सहलीनंतर अनेक विद्यार्थी आपल्या करिअरच्या दिशेबाबत अधिक स्पष्टपणे विचार करू लागल्याचे मी पाहिले आहे. तसेच सहलींमुळे विद्यार्थी अधिक उत्साही आणि ताजेतवाने होऊन पुन्हा अभ्यासाकडे वळतात, हा अनुभव मला वेळोवेळी आला आहे.
एकंदरीत, एक सहाय्यक प्राध्यापक म्हणून मला ठामपणे वाटते की औद्योगिक सहली आणि पर्यटन सहली या दोन्ही गोष्टी महाविद्यालयीन शिक्षणाचा अविभाज्य भाग बनल्या आहेत. त्या केवळ मनोरंजनाचे साधन नसून, विद्यार्थ्यांच्या सर्वांगीण विकासासाठी आवश्यक असलेले प्रभावी शैक्षणिक माध्यम आहेत. म्हणूनच प्रत्येक महाविद्यालयाने अभ्यासक्रमात अशा उपक्रमांना नियमितपणे स्थान द्यायला हवे.

सहाय्यक, प्रा. प्रशांत प्रकाश कांबळे

Campus Chronicles

Reliving the Spirit of Campus Life

वनमहोत्सव साजरा







ठाकूर रामनारायण कला व वाणिज्य महाविद्यालयाच्या ग्रीन क्लब आणि इको क्लबतर्फे ११ जुलै २०२६ रोजी वनमहोत्सव मोठ्या उत्साहात साजरा करण्यात आला. या उपक्रमाचा उद्देश विद्यार्थी, शिक्षक आणि समाजामध्ये पर्यावरण संवर्धन तसेच शाश्वत जीवनशैलीबाबत जागरूकता निर्माण करणे हा होता. कार्यक्रमांतर्गत वृक्षारोपण, रोपे व बियाण्यांचे वाटप, प्लास्टिक व ई-कचरा संकलन मोहीम, कंपोस्ट निर्मितीचे प्रात्यक्षिक, पर्यावरण जनजागृतीपर पथनाट्य, पोस्टर निर्मिती स्पर्धा तसेच 'बेस्ट आऊट ऑफ वेस्ट' स्पर्धेचे आयोजन करण्यात आले. महाविद्यालयाच्या औषधी वनस्पती उद्यानात उगवलेल्या रोझमेरीपासून तयार करण्यात आलेल्या 'रोझमेरी सिरम'चे तसेच माती व चिकणमातीच्या साहाय्याने जलसंवर्धनाची अभिनव संकल्पना सादर करणाऱ्या 'मटकाजल' या पर्यावरणपूरक उपक्रमाचे प्रदर्शन हे कार्यक्रमाचे प्रमुख आकर्षण ठरले. या उपक्रमामुळे विद्यार्थ्यांमध्ये सक्रिय सहभाग, सर्जनशीलता आणि हरित व शाश्वत भविष्यासाठी सामूहिक जबाबदारीची भावना अधिक दृढ झाली.

नवारंभ





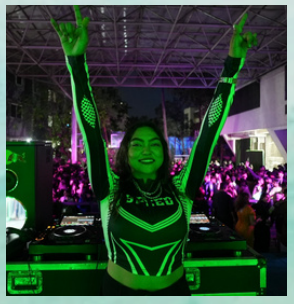

ठाकूर रामनारायण कला व वाणिज्य महाविद्यालय (TRCAC) च्या सांस्कृतिक विभागातर्फे शैक्षणिक वर्ष २०२६-२७ मधील प्रथम वर्षाच्या विद्यार्थ्यांचे मनःपूर्वक स्वागत करण्यासाठी २५ जुलै २०२६ रोजी बहुप्रतीक्षित 'नवारंभ' फ्रेशर्स पार्टी २०२६ चे आयोजन करण्यात आले. नवागत विद्यार्थ्यांमध्ये परस्पर परिचय, संवाद आणि आपलेपणाची भावना दृढ व्हावी या उद्देशाने आयोजित करण्यात आलेल्या या रंगतदार कार्यक्रमात आकर्षक सांस्कृतिक सादरीकरणे, मनोरंजक खेळ तसेच बहुप्रतीक्षित मिस्टर अँड मिस फ्रेशर स्पर्धेचे आयोजन करण्यात आले. या स्पर्धेच्या परीक्षक म्हणून प्रसिद्ध अभिनेत्री मानसी नाटेकर उपस्थित होत्या. कार्यक्रमाची सांगता ऊर्जावान आणि रोमांचक सादरीकरण करणारे डीजे बिन्नी यांच्या शानदार संगीताने झाली. विद्यार्थ्यांचा उत्स्फूर्त सहभाग आणि आयोजन समितीच्या उत्कृष्ट नियोजन व समन्वयामुळे हा कार्यक्रम सर्वांसाठी आनंददायी, सर्वसमावेशक आणि सुरक्षित वातावरण निर्माण करण्यात यशस्वी ठरला. 'नवारंभ' या कार्यक्रमाने विद्यार्थ्यांच्या नवीन शैक्षणिक प्रवासाची उत्साहपूर्ण, सकारात्मक आणि संस्मरणीय सुरुवात घडवून आणली.

संशोधन पद्धती: नमुना निवड आणि प्रश्नावली तयार करणे

संशोधन व विकास वर्गतर्फे "संशोधन पद्धती: नमुना निवड आणि प्रश्नावली तयार करणे" या विषयावर Google Meet च्या माध्यमातून ऑनलाइन कार्यशाळेचे यशस्वी आयोजन करण्यात आले. या सत्राचे मार्गदर्शन जे. के. कॉलेज ऑफ सायन्स अँड कॉमर्स, घणसोलीच्या मुख्याध्यापिका डॉ. श्रद्धा भोम यांनी केले. या कार्यशाळेत एकूण ५० शिक्षकांनी आणि विद्यार्थ्यांनी सहभाग घेतला. संसाधन व्यक्तींनी नमुना निवडीची तत्त्वे तसेच संशोधनासाठी स्पष्ट, विश्वासार्ह आणि प्रभावी प्रश्नावली तयार करण्याच्या प्रक्रियेविषयी मार्गदर्शन केले. या संवादात्मक सत्रामुळे सहभागींची संशोधन पद्धतीविषयीची समज अधिक दृढ झाली. सत्राचा समारोप आभार प्रदर्शनाने करण्यात आला.

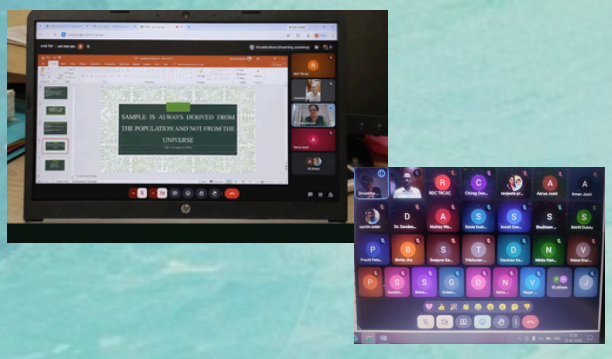

Campus Chronicles

Reliving the Spirit of Campus Life

प्रशासकीय कर्मचारीवर्गासाठी “प्रभावी संवाद व कार्यस्थळावरील शिष्टाचार” या विषयावर प्रशिक्षण सत्र



ठाकूर रामनारायण महाविद्यालयाच्या IQAC तर्फे प्रशासकीय कर्मचारीवर्गासाठी “प्रभावी संवाद व कार्यस्थळावरील शिष्टाचार” या विषयावर प्रशिक्षण सत्राचे आयोजन करण्यात आले. कार्यस्थळावरील कार्यक्षमता वाढविणे, व्यावसायिक दृष्टिकोन विकसित करणे आणि परस्पर संवाद कौशल्ये अधिक प्रभावी बनविणे हा या सत्राचा मुख्य उद्देश होता. विद्यार्थी, पालक, शिक्षकवर्ग आणि अभ्यागत यांच्याशी संवाद साधताना स्पष्ट व आदरपूर्वक बोलणे, समोरच्याचे लक्षपूर्वक ऐकणे, संघभावनेने काम करणे, सेवाभावी वृत्ती ठेवणे आणि सकारात्मक दृष्टिकोन बाळगणे यांचे महत्त्व या सत्रात सांगण्यात आले. संसाधन व्यक्तींनी कार्यस्थळावरील आवश्यक शिष्टाचार आणि दैनंदिन कामकाजाशी संबंधित विविध बाबींवर मार्गदर्शन केले. यामध्ये व्यावसायिक आचरण, वेळेचे योग्य नियोजन, व्यक्तिमत्त्वाचे योग्य सादरीकरण आणि कार्यस्थळावरील नैतिक आचरण यांचा समावेश होता.



मादक पदार्थांच्या दुष्परिणामांविषयी जनजागृती कार्यक्रम



ठाकूर रामनारायण कला व वाणिज्य महाविद्यालयातील शिक्षकवर्ग आणि विद्यार्थ्यांसाठी मादक पदार्थांच्या दुष्परिणामांविषयी जनजागृती कार्यक्रम आयोजन करण्यात आले. मादक पदार्थांच्या गैरवापरामुळे होणाऱ्या हानिकारक परिणामांविषयी जागरूकता निर्माण करणे तसेच निरोगी, जबाबदार आणि व्यसनमुक्त जीवनशैली अंगीकारण्यासाठी प्रोत्साहन देणे हा या परिसंवादाचा उद्देश होता. या सत्राचे मार्गदर्शन श्री. सरजेराव पाटील, वरिष्ठ पोलीस निरीक्षक, दहिसर पोलीस ठाणे आणि श्री. राजेंद्र दहिफळे, पोलीस निरीक्षक (कायदा व सुव्यवस्था), दहिसर पोलीस ठाणे यांनी केले. त्यांनी वाढत्या मादक पदार्थांच्या गैरवापराबाबत, त्याचे कायदेशीर परिणाम, प्रतिबंधात्मक उपाययोजना तसेच व्यसनाधीनतेविरुद्ध लढण्यासाठी समाजाची सामूहिक जबाबदारी याविषयी महत्त्वपूर्ण मार्गदर्शन केले.



मोफत वैद्यकीय शिबिराचे



कारगिल विजय दिवसाच्या निमित्ताने २६ जुलै २०२६ रोजी सकाळी १०:०० वाजल्यापासून साई मंदिर समिती, रावळपाडा, दहिसर पूर्व, मुंबई – ४००१०१ येथे मोफत वैद्यकीय शिबिराचे यशस्वी आयोजन करण्यात आले. स्थानिक नागरिकांना सुलभ आरोग्यसेवा उपलब्ध करून देण्याच्या उद्देशाने TRCAC Socials यांनी Wholisticare.Center आणि लायंस क्लब ऑफ़ वसई यांच्या सहकार्याने या शिबिराचे आयोजन केले. पात्र डॉक्टर, आरोग्यसेवक आणि स्वयंसेवकांनी एकत्रितपणे लाभार्थ्यांची प्राथमिक आरोग्य तपासणी केली तसेच त्यांना आवश्यक वैद्यकीय मार्गदर्शन दिले.



लेखन साहित्य किट वितरण कार्यक्रमाचे



कारगिल विजय दिवसाच्या निमित्ताने २६ जुलै २०२६ रोजी बिरसा मुंडा बालगुरुकुल, चिंचपाडा, संजय गांधी राष्ट्रीय उद्यान (SGNP), मुंबई येथे लेखन साहित्य किट वितरण कार्यक्रमाचे आयोजन करण्यात आले. TRCAC Socials तर्फे आयोजित या कार्यक्रमाचा उद्देश आदिवासी विद्यार्थ्यांना आवश्यक लेखन साहित्य उपलब्ध करून त्यांच्या शैक्षणिक गरजांना पाठबळ देणे हा होता. या उपक्रमाद्वारे विद्यार्थ्यांना शैक्षणिक प्रगतीसाठी प्रोत्साहित करण्यात आले. तसेच, अर्थपूर्ण सामाजिक सेवेतून कारगिल युद्धातील शूर सैनिकांच्या शौर्याला आणि बलिदानाला श्रद्धांजली अर्पण करण्यात आली.



Campus Chronicles

Reliving the Spirit of Campus Life

POCSO प्रशिक्षण कार्यक्रम





विद्यार्थ्यांच्या सुरक्षिततेची खात्री करण्यासाठी शिक्षकांची बालसंरक्षणाबाबतची जागरूकता वाढविणे आणि त्यांची भूमिका अधिक सक्षम करणे या उद्देशाने POCSO प्रशिक्षण कार्यक्रमाचे आयोजन करण्यात आले. या प्रशिक्षण सत्रामध्ये POCSO कायद्याच्या प्रमुख तरतुदी, अनिवार्य तक्रार नोंदविण्याची प्रक्रिया तसेच बालकांवरील अत्याचार ओळखून त्यास योग्य प्रकारे प्रतिसाद देण्याच्या व्यावहारिक पद्धतींवर मार्गदर्शन करण्यात आले. महाविद्यालयात सुरक्षित, सहाय्यकारी आणि बालस्नेही शैक्षणिक वातावरण निर्माण करण्याचे महत्त्व या प्रशिक्षणातून अधोरेखित करण्यात आले.

फॅकल्टी डेव्हलपमेंट कार्यक्रम





ठाकूर रामनारायण कला एवं वाणिज्य महाविद्यालयाच्या कनिष्ठ महाविद्यालयात शिक्षकांना आधुनिक अध्यापन तंत्रे व व्यावसायिक ज्ञानाने सक्षम करण्यासाठी फॅकल्टी डेव्हलपमेंट कार्यक्रमाचे आयोजन करण्यात आले. प्रजेश ट्रॉट्स्की यांच्या मार्गदर्शनाखाली झालेल्या या संवादात्मक सत्रात अध्यापन कौशल्य प्रभावी करण्यास, उत्कृष्टतेसाठी प्रेरित करण्यास आणि परस्पर सहकार्य वाढविण्यावर भर देण्यात आला. कार्यक्रमाद्वारे शिक्षकांना नाविन्यपूर्ण व सर्जनशील अध्यापन पद्धतींचा अवलंब करण्यासाठी प्रोत्साहित करण्यात आले, ज्यामुळे अध्ययन प्रक्रिया अधिक प्रभावी व मनोरंजक होऊन विद्यार्थ्यांच्या सर्वांगीण विकासास चालना मिळेल.

ड्रग फ्री मुंबई २०२६ – सामूहिक शपथविधी सोहळा





महाराष्ट्र शासनाच्या निर्देशानुसार आयोजित 'ड्रग फ्री मुंबई २०२६' सामूहिक शपथविधी सोहळ्यात आमच्या संस्थेने अभिमानाने सहभाग नोंदविला. विद्यार्थ्यांनी आणि कर्मचाऱ्यांनी एकत्रितपणे अमली पदार्थमुक्त जीवनशैली अंगीकारण्याची, अमली पदार्थांच्या दुरुपयोगाविरोधात जनजागृती करण्याची तसेच जबाबदार कृती आणि सामूहिक बांधिलकीच्या माध्यमातून निरोगी, सुरक्षित आणि अमली पदार्थमुक्त समाज घडविण्यास योगदान देण्याची शपथ घेतली.

आधुनिक काळातील प्राचीन भारतीय ग्रंथांची प्रासंगिकता





विद्यार्थ्यांना भारतीय ज्ञान प्रणाली IKS ची ओळख करून देण्याच्या उद्देशाने कला विभागातर्फे "आधुनिक काळातील प्राचीन भारतीय ग्रंथांची प्रासंगिकता" या विषयावर एका परिसंवादाचे आयोजन करण्यात आले. या परिसंवादाचे मार्गदर्शन प्रख्यात लेखक आणि वक्ते श्री. उत्कर्ष पटेल यांनी केले. या सत्रामध्ये प्राचीन भारतीय तत्त्वज्ञानाच्या संकल्पना, सामाजिक संरचना तसेच आधुनिक आर्थिक आणि वैज्ञानिक प्रगतीच्या पार्श्वभूमीवर त्यांची आजच्या काळातील सातत्यपूर्ण प्रासंगिकता यावर विशेष चर्चा करण्यात आली.

लेन्सच्या माध्यमातून निसर्गाचे दर्शन: BAMMC फोटो वॉक



अनुभवाधारित शिक्षणाचा एक भाग म्हणून BAMMC विभागातर्फे द्वितीय वर्षातील विद्यार्थ्यांसाठी 29 जुलै 2026 रोजी संजय गांधी राष्ट्रीय उद्यान येथे शैक्षणिक फोटो वॉकचे आयोजन करण्यात आले. या उपक्रमामुळे विद्यार्थ्यांना प्रत्यक्ष वातावरणात फोटोग्राफीच्या संकल्पनांचा उपयोग करून निसर्ग, वन्यजीव, विविध पोत आणि सहज टिपलेले क्षण कॅमेऱ्यात कैद करण्याची संधी मिळाली.

कंपोझिशन, फ्रेमिंग, प्रकाशयोजना आणि दृष्टिकोन यांचा प्रत्यक्ष सराव केल्यामुळे विद्यार्थ्यांच्या तांत्रिक व सर्जनशील कौशल्यांचा विकास झाला तसेच निसर्ग आणि दृश्यात्मक कथाकथनाबद्दल त्यांची समज अधिक समृद्ध झाली.

Campus Chronicles

Reliving the Spirit of Campus Life

कौटिल्याच्या अर्थशास्त्राचा अभ्यास





बी.कॉम. (अकाउंटिंग अँड फायनान्स) विभागाच्या वतीने 17 जुलै 2026 रोजी "कौटिल्याच्या अर्थशास्त्राचा अभ्यास" या विषयावर एका चर्चासत्राचे आयोजन करण्यात आले. या सत्राचे मार्गदर्शन श्री. दर्शन पांचाल, सहाय्यक प्राध्यापक, एन.एम. कॉलेज ऑफ कॉमर्स अँड इकॉनॉमिक्स यांनी केले.

त्यांनी करप्रणाली, शासनव्यवस्था, सार्वजनिक वित्त तसेच आर्थिक प्रशासन यांसंदर्भातील कौटिल्याच्या कालातीत विचारांवर प्रकाश टाकला. सुमारे 107 विद्यार्थ्यांनी उत्स्फूर्त सहभाग नोंदवून प्राचीन भारतीय आर्थिक विचारांची आजच्या काळातील उपयुक्तता आणि प्रासंगिकता याविषयी मौल्यवान माहिती प्राप्त केली.

या चर्चासत्रामुळे विद्यार्थ्यांना भारताच्या समृद्ध बौद्धिक वारशाची ओळख होण्यास तसेच त्याचे महत्त्व जाणून घेण्यास प्रेरणा मिळाली. यासोबतच, पारंपरिक ज्ञानाचा समकालीन आर्थिक आणि प्रशासकीय पद्धतींशी संबंध जोडण्यास विद्यार्थ्यांना प्रोत्साहन मिळाले.

माध्यमे आणि संवादाच्या माध्यमातून भारतीय ज्ञानपरंपरेचा शोध

ठाकूर रामनारायण कॉलेज ऑफ आर्ट्स अँड कॉमर्सच्या मल्टिमीडिया अँड मास कम्युनिकेशन (B.A.M.M.C.) विभागाच्या वतीने 13 जुलै 2026 रोजी "भारतीय ज्ञान प्रणाली (IKS): माध्यमांमधील भारतीय पौराणिक कथा आणि लोककथांचे सादरीकरण" या विषयावर चर्चासत्राचे आयोजन करण्यात आले. या चर्चासत्राचा उद्देश विद्यार्थ्यांना संवाद आणि माध्यमांच्या क्षेत्रातील भारतीय ज्ञान प्रणालीचे महत्त्व समजावून देणे तसेच समकालीन कथाकथनाच्या संदर्भात भारतीय पौराणिक कथा, लोककथा आणि पारंपरिक संवादपद्धतींची प्रासंगिकता जाणून घेण्याची संधी उपलब्ध करून देणे हा होता. या सत्राचे मार्गदर्शन प्रसिद्ध कथाकार आणि शिक्षणतज्ज्ञ डॉ. नीना एम. नायर यांनी केले. त्यांनी पत्रकारिता, जाहिरात, चित्रपट आणि डिजिटल माध्यमे या विविध क्षेत्रांवर भारतीय सांस्कृतिक वारशाचा असलेला प्रभाव याविषयी सखोल आणि संवादात्मक चर्चा केली.





करिअर समुपदेशन सत्र: विद्यार्थ्यांना भविष्यातील संधींसाठी मार्गदर्शन



मंगळवार, 27 जुलै 2026 रोजी वाणिज्य विभागातर्फे वाणिज्य शाखेतील विद्यार्थ्यांसाठी करिअर समुपदेशन सत्राचे आयोजन करण्यात आले. विद्यार्थ्यांना करिअर नियोजन आणि भविष्यातील विविध संधींबाबत मार्गदर्शन करणे हा या सत्राचा उद्देश होता.

या सत्राचे मार्गदर्शन सुश्री नम्रता खोत, संचालक, न्यूवोरा अकादमी यांनी केले. त्यांनी उच्च शिक्षण, कौशल्य विकास तसेच विमान वाहतूक, हॉस्पिटॅलिटी आणि सेवा क्षेत्रातील करिअरच्या संधींबाबत मार्गदर्शन केले. या संवादात्मक सत्रामुळे विद्यार्थ्यांना त्यांच्या शैक्षणिक आणि व्यावसायिक भविष्यासाठी योग्य निर्णय घेण्याची प्रेरणा मिळाली.

वाणिज्य आणि व्यवस्थापन शिक्षणामध्ये भारतीय ज्ञान प्रणालीचा समावेश

वाणिज्य विभागाच्या वतीने वाणिज्य शाखेतील विद्यार्थ्यांसाठी 29 जुलै 2026 रोजी "भारतीय ज्ञान प्रणाली (IKS): वाणिज्य आणि व्यवस्थापन शिक्षणामध्ये भारतीय ज्ञान प्रणालीचा समावेश" या विषयावर चर्चासत्राचे आयोजन करण्यात आले.

या सत्राचे मार्गदर्शन डॉ. प्रभाकर आर. मुसम यांनी केले. त्यांनी वाणिज्य आणि व्यवस्थापनाच्या क्षेत्रात भारतीय ज्ञान प्रणालीचे महत्त्व अधोरेखित करताना नैतिक मूल्ये, शाश्वत व्यावसायिक पद्धती तसेच आधुनिक शिक्षणामध्ये भारतीय ज्ञानपरंपरांचा व्यावहारिक उपयोग यावर विशेष भर दिला.

या संवादात्मक आणि ज्ञानवर्धक सत्रामुळे विद्यार्थ्यांना भारताच्या समृद्ध ज्ञानपरंपरेची ओळख करून घेण्यास आणि तिचे महत्त्व जाणून घेण्यास प्रेरणा मिळाली. तसेच, विद्यार्थ्यांना त्यांच्या शैक्षणिक आणि व्यावसायिक वाटचालीमध्ये मूल्याधिष्ठित तत्त्वांचा स्वीकार करून त्यांची प्रत्यक्ष अंमलबजावणी करण्यास प्रोत्साहन मिळाले.





Campus Chronicles

Reliving the Spirit of Campus Life

वेदांपासून व्हर्च्युअल रियलिटी पर्यंत: तंत्रज्ञानातील भारतीय ज्ञान प्रणाली (IKS)चा शोध





बी.एस्सी. (आय.टी.) आणि बी.एस्सी. (सी.एस.) विभागातर्फे द्वितीय वर्षातील विद्यार्थ्यांसाठी "वेदांपासून व्हर्च्युअल रिअॅलिटीपर्यंत: तंत्रज्ञानातील भारतीय ज्ञान प्रणाली (IKS)चा शोध" या विषयावर सेमिनारचे यशस्वी आयोजन करण्यात आले. या सत्राचे मार्गदर्शन श्री. मंदार भानुशे, प्रमुख, विज्ञान व तंत्रज्ञान विद्याशाखा - CDOE, मुंबई विद्यापीठ यांनी केले. सेमिनारमध्ये भारतीय ज्ञान प्रणाली (IKS) विषयी महत्त्वपूर्ण माहिती देण्यात आली तसेच भारताच्या प्राचीन ज्ञानाचा कृत्रिम बुद्धिमत्ता (AI), व्हर्च्युअल रिअॅलिटी आणि आधुनिक संगणन यांसारख्या उदयोन्मुख तंत्रज्ञानावर होत असलेल्या प्रभावाचे स्पष्टीकरण करण्यात आले. या सत्रामुळे विद्यार्थ्यांना भारताच्या समृद्ध बौद्धिक वारशाचे महत्त्व समजले आणि पारंपरिक ज्ञानाचा नाविन्य, संशोधन व तांत्रिक प्रगतीशी समन्वय साधण्यास प्रेरणा मिळाली.

लैंगिक समानतेवर पथनाट्य





ठाकूर रामनारायण कला एवं वाणिज्य महाविद्यालयाच्या महिला विकास कक्षातर्फे (WDC) 28 जुलै 2026 रोजी स्वामी विवेकानंद स्कूलमध्ये लैंगिक समानतेवर पथनाट्य आयोजित करण्यात आले. महाविद्यालयातील विद्यार्थ्यांनी सादर केलेल्या या पथनाट्याचा उद्देश लैंगिक समानतेबाबत जनजागृती करणे आणि युवकांमध्ये आदर, निष्पक्षता व समावेशकता या मूल्यांची जाणीव निर्माण करणे हा होता. वास्तववादी आणि विचारप्रवर्तक प्रसंगांच्या माध्यमातून लैंगिक रूढी व भेदभावाचे परिणाम अधोरेखित करण्यात आले तसेच सर्वांसाठी समान हक्क आणि संधींचे महत्त्व स्पष्ट करण्यात आले. या प्रभावी सादरीकरणामुळे प्रेक्षकांना सामाजिक दृष्टिकोनाचा विचार करण्यास आणि समान व न्याय्य समाजाच्या निर्मितीत आपली भूमिका बजावण्यास प्रेरणा मिळाली.

इन-हाऊस प्रशिक्षण कार्यक्रम







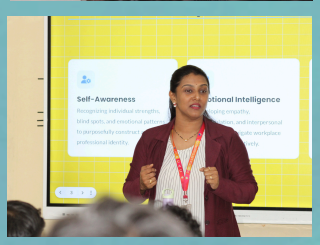

प्लेसमेंट आणि उच्च शिक्षण (P.H.E.) - प्रशिक्षण समितीतर्फे द्वितीय व तृतीय वर्षातील विद्यार्थ्यांसाठी इन-हाऊस प्रशिक्षण कार्यक्रमाचे आयोजन करण्यात आले. विद्यार्थ्यांची रोजगारक्षमता, व्यावसायिक कौशल्ये आणि करिअरसाठीची तयारी वाढवणे तसेच त्यांना उच्च शिक्षण, इंटर्नशिप, प्लेसमेंट आणि व्यावसायिक क्षेत्रात प्रवेशासाठी तयार करणे हा या कार्यक्रमाचा उद्देश होता. प्रशिक्षणामध्ये तांत्रिक ज्ञान, प्रभावी संवादकौशल्य, अभिक्षमता, व्यक्तिमत्त्व विकास, समस्या निराकरण आणि कार्यस्थळासाठी आवश्यक कौशल्ये यांवर विशेष भर देण्यात आला. तज्ज्ञांच्या मार्गदर्शनाखालील सत्रे, व्यावहारिक उपक्रम आणि संवादात्मक सरावाद्वारे विद्यार्थ्यांना व्यावसायिक अपेक्षा आणि करिअरच्या संधींबाबत उपयुक्त माहिती मिळाली.

NSS REPORT

NSS युनिट B-63: जुलै 2026 – अर्थपूर्ण सेवा आणि राष्ट्रनिर्मितीचा एक महिना



हरित परिसर, शाश्वत भविष्य

१ ते १५ जुलै २०२६ या कालावधीत ठाकूर रामनारायण कला व वाणिज्य महाविद्यालयाच्या राष्ट्रीय सेवा योजना (NSS) पथकाने वन महोत्सव सप्ताह उत्साहात साजरा केला. या कालावधीत स्वयंसेवकांनी कचरा वर्गीकरण, महाविद्यालयीन उद्यानाचे सुशोभीकरण, वृक्ष व वनस्पतींचे संवर्धन व देखभाल तसेच स्वच्छता अभियान यांसारख्या विविध उपक्रमांमध्ये सक्रिय सहभाग घेतला. या उपक्रमांच्या माध्यमातून स्वयंसेवकांनी महाविद्यालय परिसर अधिक हिरवागार व स्वच्छ बनविण्यात महत्त्वपूर्ण योगदान दिले. तसेच पर्यावरण संवर्धन, शाश्वत विकासाची भावना आणि निसर्ग संरक्षणासाठी सामूहिक जबाबदारी व लोकसहभागाचा प्रभावी संदेश समाजापर्यंत पोहोचविला.





आशा : शिक्षणातून हास्याची पेरणी

११ जुलै २०२६ रोजी राष्ट्रीय सेवा योजना (NSS) स्वयंसेवकांनी SOVO Foundation यांच्या सहकार्याने सर्व शिक्षा अभियानांतर्गत वंचित व आर्थिकदृष्ट्या दुर्बल घटकांतील मुलांना शैक्षणिक किटचे वाटप केले.
या उपक्रमाच्या माध्यमातून मुलांना त्यांच्या शिक्षणासाठी आवश्यक अध्ययन साहित्य उपलब्ध करून देण्यात आले, ज्यामुळे त्यांच्या शैक्षणिक विकासाला प्रोत्साहन मिळाले. हा कार्यक्रम या विश्वासाला अधिक दृढ करतो की शिक्षण हे सामाजिक परिवर्तन, समान संधी आणि सर्वसमावेशक विकासाचे सर्वाधिक प्रभावी माध्यम आहे.





माझ्या घरी वसुंधरा : प्रत्येक घर बनो हरित घर

१० जुलै २०२६ रोजी राष्ट्रीय सेवा योजना (NSS) पथकाने 'माझ्या घरी वसुंधरा' या उपक्रमाचा शुभारंभ केला. या अभियानाचा उद्देश विद्यार्थ्यांना वृक्षारोपण, परसबाग, पुनर्वापर (रिसायकलिंग) तसेच शाश्वत जीवनशैलीचा अवलंब करून आपली घरे पर्यावरणपूरक बनविण्यासाठी प्रेरित करणे हा होता.
हा कार्यक्रम मिशन LiFE (Lifestyle for Environment) तसेच विकसित भारताच्या संकल्पनेला साकार करण्याच्या दिशेने एक महत्त्वपूर्ण पाऊल ठरला. या माध्यमातून विद्यार्थ्यांमध्ये महाविद्यालयीन परिसराच्या पलीकडेही पर्यावरण संवर्धन, हरित जीवनशैली आणि निसर्गाप्रती जबाबदारीची भावना विकसित करण्याचा प्रयत्न करण्यात आला.



निरोगी भविष्यासाठी समवयस्क नेतृत्वाची उभारणी

२ जुलै २०२६ रोजी राष्ट्रीय सेवा योजना (NSS) स्वयंसेवकांनी मुंबई जिल्हा एड्स नियंत्रण सोसायटी (MDACS) यांच्या वतीने आयोजित करण्यात आलेल्या एकदिवसीय पीअर एज्युकेटर प्रशिक्षण कार्यशाळेत सहभाग घेतला. या कार्यशाळेच्या माध्यमातून स्वयंसेवकांना किशोरवयीन आरोग्य, एचआयव्ही/एड्स जनजागृती, प्रभावी संवाद तसेच समवयस्क समुपदेशन (Peer Counselling) यांसंदर्भात आवश्यक माहिती व प्रशिक्षण देण्यात आले. या प्रशिक्षणामुळे विद्यार्थ्यांना सक्षम व जबाबदार पीअर एज्युकेटर (समवयस्क शिक्षक) म्हणून विकसित होण्यास मदत झाली.



भावी परिवर्तनकर्त्यांचे स्वागत

१४ जुलै २०२६ रोजी ठाकूर रामनारायण कला व वाणिज्य महाविद्यालयाच्या राष्ट्रीय सेवा योजना (NSS) पथकातर्फे NSS प्रवेश व परिचय कार्यक्रमाचे आयोजन करण्यात आले. या कार्यक्रमात नव्याने नोंदणी केलेल्या स्वयंसेवकांचे राष्ट्रीय सेवा योजना परिवारात मनःपूर्वक स्वागत करण्यात आले.
या प्रसंगी विद्यार्थ्यांना राष्ट्रीय सेवा योजनेचे ब्रीदवाक्य "स्वतःपूर्वी आपण - Not Me, But You" यामागील तत्त्वज्ञान व उद्दिष्टांची माहिती देण्यात आली. कार्यक्रमाच्या माध्यमातून विद्यार्थ्यांना नेतृत्वगुण, सामाजिक जबाबदारी, सेवाभाव तसेच राष्ट्रनिर्मितीच्या विविध उपक्रमांमध्ये सक्रिय सहभागासाठी प्रेरित करण्यात आले.



प्रत्येक पॅक केलेले किट, आशेचा संदेश

१४ ते १६ जुलै २०२६ या कालावधीत ठाकूर रामनारायण कला व वाणिज्य महाविद्यालयाच्या राष्ट्रीय सेवा योजना (NSS) पथकातील स्वयंसेवकांनी SOVO Foundation यांच्या सहकार्याने आयोजित 'आशाएँ - सर्व शिक्षा अभियान' अंतर्गत शैक्षणिक किट पॅकिंग अभियानात सक्रिय सहभाग घेतला.
स्वयंसेवकांनी उत्कृष्ट संघभावना व समर्पणाचा परिचय देत सुमारे १,३०० शैक्षणिक पाऊच आणि ५५० शालेय दप्तरांचे काळजीपूर्वक पॅकिंग केले. या सेवाकार्यातून आवश्यक शैक्षणिक साहित्य सन्मानपूर्वक व सुव्यवस्थित पद्धतीने गरजू मुलांपर्यंत पोहोचेल याची खात्री करण्यात आली. त्यामुळे या मुलांना गुणवत्तापूर्ण शिक्षणाच्या दिशेने पुढे जाण्याची संधी उपलब्ध झाली.

NSS REPORT





उज्ज्वल भविष्य घडविणारी पुस्तके

१९ जुलै २०२६ रोजी ठाकूर रामनारायण कला व वाणिज्य महाविद्यालयातील Socials तसेच राष्ट्रीय सेवा योजना (NSS) पथकाने बिरसा मुंडा बाल गुरुकुलला भेट देऊन यापूर्वी तयार केलेल्या शैक्षणिक पुस्तकांचे वितरण केले. या उपक्रमाच्या माध्यमातून आदिवासी विद्यार्थ्यांपर्यंत आवश्यक अध्ययन साहित्य पोहोचवून शिक्षणाच्या प्रसाराला बळकटी देण्यात आली. या सेवाकार्याने हा संदेशही दिला की निःस्वार्थ सेवेचा प्रत्येक प्रयत्न मुलांच्या जीवनात ज्ञान, आत्मविश्वास आणि नवीन आशा निर्माण करण्याची क्षमता ठेवतो.



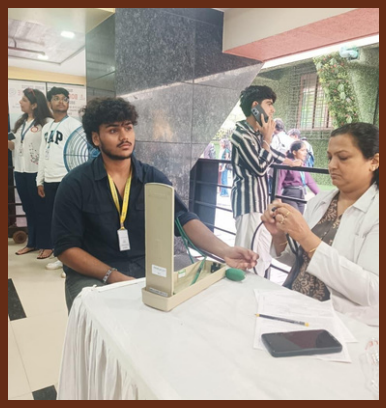

कारगिल वीरांना मानवतेच्या माध्यमातून खरी श्रद्धांजली

२७ जुलै २०२६ रोजी कारगिल विजय दिनानिमित्त ठाकूर रामनारायण कला व वाणिज्य महाविद्यालयाच्या राष्ट्रीय सेवा योजना (NSS) पथकाने Prithvi Foundation आणि Borivali Blood Bank (Borivali West) यांच्या सहकार्याने महाविद्यालयाच्या परिसरात रक्तदान शिबिराचे आयोजन केले. या शिबिरात १२० युनिट रक्त यशस्वीपणे संकलित करण्यात आले. या रक्ताचा उपयोग थॅलेसेमियाने ग्रस्त रुग्ण तसेच आपत्कालीन आरोग्य सेवांसाठी केला जाणार आहे.





आपल्या किनाऱ्यांचे रक्षण, आपल्या भविष्याचे संरक्षण

१२ जुलै २०२६ रोजी स्वयंसेवकांनी OceanOwe यांच्या सहकार्याने आयोजित समुद्रकिनारा स्वच्छता अभियानात उत्साहाने सहभाग घेतला. या अभियानादरम्यान विद्यार्थ्यांनी समुद्रकिनाऱ्यावरून प्लास्टिक व इतर कचरा गोळा करून स्वच्छतेचा संदेश दिला तसेच सागरी पर्यावरणाच्या संरक्षणाबाबत जनजागृती करण्याचा प्रयत्न केला. या उपक्रमाच्या माध्यमातून स्वयंसेवकांनी पर्यावरणाप्रती आपली जबाबदारी अधोरेखित केली आणि भारताच्या किनारी परिसंस्थेच्या संरक्षणासाठी सामूहिक प्रयत्नांचे महत्त्व प्रभावीपणे स्पष्ट केले.



ज्ञानाचे संकलन, आशेचा प्रसार

१३ जुलै २०२६ रोजी ठाकूर रामनारायण कला व वाणिज्य महाविद्यालयाच्या राष्ट्रीय सेवा योजना (NSS) पथकाने सर्व शिक्षा अभियानांतर्गत बिरसा मुंडा बाल गुरुकुलासाठी पुस्तक पॅकिंग उपक्रमाचे आयोजन केले. स्वयंसेवकांनी अत्यंत काळजीपूर्वक व समर्पणाने शैक्षणिक पुस्तके पॅक केली. ही पुस्तके लवकरच आदिवासी विद्यार्थ्यांपर्यंत पोहोचविण्यात येणार होती. या सेवाकार्यातून स्वयंसेवकांनी प्रत्येक मुलाला समान शैक्षणिक संधी उपलब्ध करून देण्याच्या संकल्पाला बळकटी दिली. तसेच शिक्षणाच्या माध्यमातून समाजात सकारात्मक परिवर्तन घडवून आणण्याच्या राष्ट्रीय सेवा योजनेच्या भावनेला अर्थपूर्ण अभिव्यक्ती दिली.



स्वयंसेवी सेवेतून जीवनाची अनमोल भेट

२६ जुलै २०२६ रोजी ठाकूर रामनारायण कला व वाणिज्य महाविद्यालयाच्या राष्ट्रीय सेवा योजना (NSS) पथकाने RSS यांच्या सहकार्याने आयोजित रक्तदान शिबिरात सक्रिय सहकार्य केले. स्वयंसेवकांनी रक्तदात्यांची नोंदणी, मार्गदर्शन तसेच शिबिराचे सुरळीत संचालन करण्यात महत्त्वपूर्ण भूमिका बजावली. तसेच त्यांनी स्वेच्छेने रक्तदान करण्याच्या महत्त्वाबाबत जनजागृती केली आणि रक्ताचे एक स्वेच्छेने केलेले दान अनेकांचे प्राण वाचविण्यास सक्षम ठरू शकते, हा संदेश दिला. ही सेवाभावी कृती मानवता, सामाजिक जबाबदारी आणि परोपकाराच्या भावनेचे उत्कृष्ट उदाहरण ठरली.





रक्ताचा प्रत्येक थेंब, जीवनाला नवी शक्ती

२८ जुलै २०२६ रोजी ठाकूर रामनारायण कला व वाणिज्य महाविद्यालयाच्या राष्ट्रीय सेवा योजना (NSS) पथकातील स्वयंसेवकांनी मुंबई विद्यापीठातर्फे आयोजित रक्तदान शिबिरात उत्साहाने सहभाग घेतला. या प्रसंगी स्वयंसेवकांनी युवकांना स्वेच्छेने रक्तदान करण्यासाठी प्रेरित केले तसेच रक्तदानाच्या महत्त्वाबाबत व्यापक जनजागृती केली. आपल्या सक्रिय सहभागातून विद्यार्थ्यांनी सामुदायिक कल्याण, मानवसेवा आणि सामाजिक जबाबदारीप्रती आपली बांधिलकी पुन्हा अधोरेखित केली.



मार्गदर्शक गुरूंप्रती कृतज्ञता

२८ जुलै २०२६ रोजी ठाकूर रामनारायण कला व वाणिज्य महाविद्यालयाच्या राष्ट्रीय सेवा योजना (NSS) पथकातर्फे गुरु पौर्णिमेचा कार्यक्रम श्रद्धा व आदराने साजरा करण्यात आला. या प्रसंगी ज्ञान, संस्कार आणि जीवनमूल्यांच्या माध्यमातून पिढ्यांना मार्गदर्शन करणाऱ्या गुरुजनांप्रती व मार्गदर्शकांप्रती कृतज्ञता व्यक्त करण्यात आली.

NSS REPORT









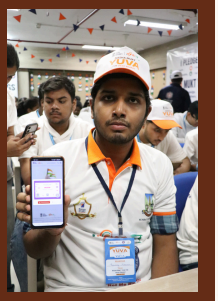















विकसित भारत युवा कनेक्ट कार्यक्रम – व्यसनमुक्त युवा, विकसित भारत

२९ जुलै २०२६ रोजी ठाकूर रामनारायण कला व वाणिज्य महाविद्यालयाच्या राष्ट्रीय सेवा योजना (NSS) पथकाने MY Bharat तसेच भारत सरकारच्या युवा कार्यक्रम व क्रीडा मंत्रालयाच्या सहकार्याने "विकसित भारत युवा कनेक्ट कार्यक्रम - व्यसनमुक्त युवा, विकसित भारत" या कार्यक्रमाचे यशस्वी आयोजन केले. कार्यक्रमाच्या प्रमुख वक्त्या सुश्री मानशा मनोज खत्री, ज्या राष्ट्रीय व राज्य स्तरावर MY Bharatच्या प्रतिष्ठित प्रतिनिधी आहेत, यांनी युवकांना प्रेरणादायी व उत्साहवर्धक मार्गदर्शन केले. त्यांनी युवा सक्षमीकरण, नेतृत्वगुणांचा विकास तसेच व्यसनमुक्त जीवनशैली स्वीकारण्याच्या महत्त्वावर प्रकाश टाकत विद्यार्थ्यांना राष्ट्रनिर्मितीत सक्रिय योगदान देण्यासाठी प्रेरित केले. कार्यक्रमात श्री. अनुप इंगोले, उपसंचालक, DYDE कार्यालय, यांनी "नशामुक्त भारत" अभियानाची उद्दिष्टे तसेच विकसित भारत २०४०च्या निर्मितीत युवकांची महत्त्वपूर्ण भूमिका याबाबत सविस्तर मार्गदर्शन केले. त्यांनी विद्यार्थ्यांना समाजात जनजागृती करण्याचा, निरोगी जीवनशैलीचा अवलंब करण्याचा तसेच व्यसनमुक्त भारताचा संकल्प जनमानसापर्यंत पोहोचविण्याचा संदेश दिला.





Breaking Boundaries : A Triumph for Women's Empowerment



The historic win of the Indian Women's Cricket Team at the legendary Lord's Cricket Ground transcends mere sporting success. It stands as a significant testament to women's empowerment in contemporary India. By defeating England by an impressive 270 runs and achieving India's inaugural Women's Test victory at Lord's, the team has demonstrated that determination, skill and perseverance can overcome any obstacle. Their achievement serves as a beacon of inspiration for countless young girls aspiring to excel in areas once deemed unattainable.

This monumental success was founded on remarkable individual performances. Yastika Bhatia made history as the first woman to score a Test century at Lord's with her outstanding innings of 113 runs, while Kranti Gaud secured her spot on the esteemed Lord's Honours Board with her remarkable five-wicket haul. These accomplishments are not merely personal achievements; they symbolize the strength, resilience and commitment of every woman striving for excellence in the face of adversity.

Women's empowerment involves creating opportunities, fostering confidence, and acknowledging potential. The Indian Women's Cricket Team exemplifies these principles. Their journey serves as a reminder that when women are granted equal opportunities and steadfast support, they can attain remarkable success and inspire future generations.

This unforgettable victory at Lord's is not just a celebration of cricket; it is a celebration of courage, equality and progress. It conveys a powerful message that empowered women can turn dreams into reality and shape the future of our nation. This triumph will continue to motivate young minds to have faith in themselves, challenge stereotypes, and pursue excellence with confidence and determination.

- Ms. Janvi Rathod ,
Asst. Teacher, Junior College (Arts)

Artificial Intelligence and Cybersecurity :

A Smart Future with New Challenges

We are living in the age of technology. Today, we use smartphones, online banking, social media, digital payments, and Artificial Intelligence (AI) every day. These technologies make our lives easier, faster, and more connected. But they also bring new challenges.

Artificial Intelligence is changing the way we work, study, and communicate. It helps doctors treat patients, students learn better, businesses grow faster, and scientists solve complex problems. AI is becoming an important part of almost every field.

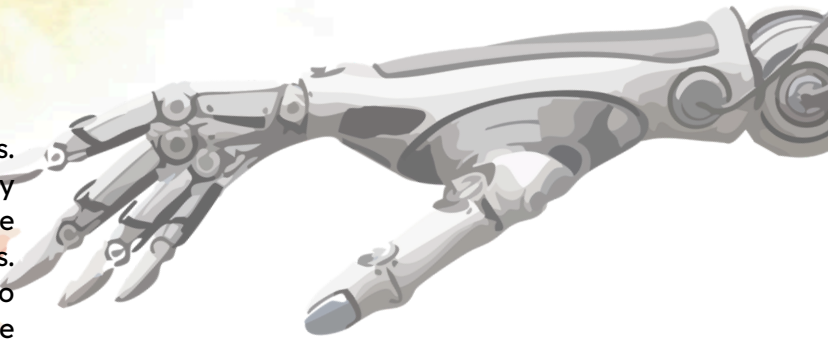

However, every new technology has two sides. While AI is helping people, it is also being used by cybercriminals. They use AI to create fake messages, fake videos, and smart online scams. These attacks are becoming more difficult to identify. This is why cybersecurity is becoming more important than ever before.

The future belongs to people who have digital skills. Careers in Artificial Intelligence, Cybersecurity, Data Science, Cloud Computing, and Software Development are growing rapidly. Students who are ready to learn new technologies and use them responsibly will have many opportunities in the coming years.

Cybersecurity means protecting computers, mobile phones, networks, and personal information from cyberattacks. It is not only the responsibility of IT professionals. Every internet user should know how to stay safe online.

Students can protect themselves by following a few simple habits. Use strong passwords for every account. Never share your passwords or OTP with anyone. Think before clicking on unknown links. Download apps only from trusted sources. Keep your devices updated and be careful while sharing personal information on social media.

Technology is a powerful tool. It can improve our lives when we use it wisely. Along with learning new skills, we should also learn digital ethics, online safety, and responsible use of technology.
As students of Information Technology and Computer Science, you are not only the users of technology but also the creators of tomorrow's digital world. Your knowledge, creativity, and responsibility will help build a safer and smarter future for everyone

.

"The future is digital. Learn it, protect it, and use it to make the world a better place."

By:
Dr. Sandeep Kamble,
HOD, B.Sc IT/CS

Independence, Inventions and Drama: August Has It All

Some months just stroll by quietly, but August refuses to be ignored. It is that one month that shows up with fireworks, revolutions, inventions, and a little bit of drama.

Take 1st August 1834, when the British Empire abolished slavery, freeing over 800,000 people. That was not just history, it was a massive leap for human rights.

Fast forward to 4th August 1914 when Britain jumped into the First World War, where soldiers from undivided India fought at various fronts during the war. A few decades later, 6th and 9th August 1945 dragged the world into a new era with Hiroshima and Nagasaki. Terrifying, yes, but also the moment the nuclear age officially walked onto the stage.

Mid August is basically the Independence Festival. On 14th August 1947, Pakistan became independent, and the very next day, on 15th August 1947, India threw off the colonial yoke and claimed her freedom. On the same date, the Republic of the Congo in 1960 declared independence, Bahrain in 1971 became independent from Britain, and both Koreas in 1945 marked liberation from Japan. Even tiny Liechtenstein joins the party with its own National Day, complete with fireworks and a royal bash. Honestly, 15th August could almost apply for a group discount on independence days. Clearly, August loves freedom more than we love scrolling through mindless reels

Science and culture were not slacking either. On 12th August 1877, Thomas Edison invented the phonograph, and music has never been the same. On 15th August 1914, the Panama Canal opened, literally redrawing the world's trade routes.

Mary Shelley, writer of "Frankenstein; or, The Modern Prometheus", was born on 30th August 1797, and Amrita Pritam on 31st August 1919. Napoleon Bonaparte, born 15th August 1769, and Barack Obama, born 4th August 1961, all belong to this month's guest list. Adding a sprinkle of literature and politics.

So if the calendar ever feels boring, just flip to August. It is less a month and more a highlight reel of history. Bold, busy, dramatic and unforgettable.

By:
Akshay Wagh
Asst. Professor, B.A

WOMEN'S T20 WORLD CUP





The ICC Women's T20 World Cup, established in 2009, has seen Australia dominate the tournament with seven titles. While New Zealand claimed their first championship in 2024.

The ICC Women's T20 World Cup is a international cricket tournament organized by the International Cricket Council (ICC) for women's teams in the T20 format. The inaugural tournament took place in 2009 in England, featuring eight teams. Over the years, the tournament has expanded, with the number of participating teams increasing to ten in 2014 and set to rise twelve in the 2026 edition.

Notable Winners

2009: England won the inaugural tournament by defeating New Zealand in the final at Lord's, London.
2010: Australia claimed their first title by beating New Zealand in the West Indies.
2012: Australia continued their dominance, winning against England in Sri Lanka.
2014: Australia secured their third title, again defeating England in Bangladesh.
2016: West Indies emerged victorious, defeating Australia in the final held in India, marking their first title.
2018: Australia won their fourth title by defeating England in the final at West Indies.
2020: Australia claimed their fifth title, defeating India in the final in Australia.
2023: Australia won their sixth title, further solidifying their dominance in the tournament at South Africa.
2024: New Zealand won their first title by defeating South Africa in the final held in the United Arab Emirates.
2026: Australia won their seventh title by defeating host England at Lord's London.



-By
Ms. Swapna Gawde
(IT/CS)

WARLI ART

A HERITAGE OF INDIA



The story behind the art

This artwork portrays a traditional Warli marriage procession, celebrating the sacred union of two families through music, dance, rituals, and community participation. Rendered in the distinctive geometric vocabulary of Warli art, it reflects the tribe's deep connection with culture, celebration, and collective harmony.

- Drawing by Mr. Aniket Kolambekar
Assistant Professor, B.A

MIND MATTERS

Stress – A Challenge or a Chance?

Have you ever felt your mind racing before an exam, a presentation, or an important decision? That feeling is stress. While we often see stress as something negative, psychology tells us that stress can have both positive and negative effects.

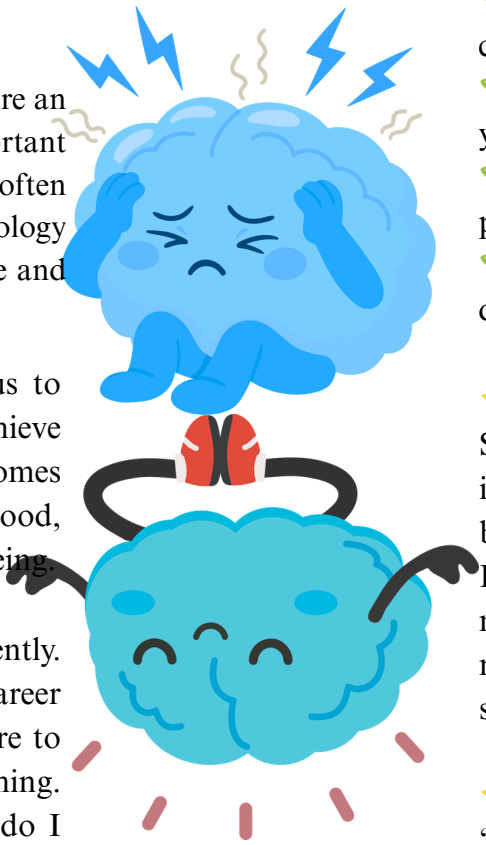

A small amount of stress can push us to prepare better, stay focused, and achieve our goals. However, when pressure becomes too much, it can affect our mood, concentration, sleep, and overall well-being.

Every student experiences stress differently. Academic expectations, future career concerns, relationships, and the pressure to succeed can sometimes feel overwhelming. The important question is not "How do I remove all stress?" but rather "How do I handle stress in a healthier way?"



"STRESS IS A PART OF LIFE, BUT IT DOES NOT HAVE TO CONTROL OUR LIFE."

Ms. Ayesha Shaikh.
Asst. Professor, B.A.

Simple habits can make a difference:

🌱 Organise your tasks instead of carrying everything in your mind.
🌱 Take short breaks to refresh your thoughts.
🌱 Maintain healthy routines like proper sleep and physical activity.
🌱 Share your feelings instead of dealing with everything alone.

⭐ Psychology Lesson:
Stress is not a sign of weakness. It is a message from your mind and body asking for attention. Learning to understand and manage stress helps us become more resilient and emotionally stronger.

⭐ Mind Matters Reflection:
"If your mind could ask you for one thing today, what would you give it?" 💭

स्वाभिमान : व्यक्तिमत्त्वाचा खरा पाया

स्वाभिमान हा प्रत्येक व्यक्तीच्या जीवनातील एक अत्यंत महत्त्वाचा गुण आहे. माझ्या मते, स्वाभिमान म्हणजे स्वतःच्या अस्तित्वाचा, विचारांचा आणि मूल्यांचा आदर राखणे होय. स्वाभिमानामुळे माणूस कोणत्याही परिस्थितीत स्वतःची तत्त्वे सोडत नाही आणि योग्य मार्गाने जीवन जगण्याचा प्रयत्न करतो. हा गुण व्यक्तीला आत्मविश्वास, धैर्य आणि निर्णयक्षमता प्रदान करतो.

आजच्या वेगवान आणि स्पर्धात्मक जीवनात अनेकदा यश मिळवण्यासाठी शॉर्टकटचा मोह होतो. अशा वेळी स्वाभिमान आपल्याला योग्य आणि अयोग्य यातील फरक समजून घेण्याची प्रेरणा देतो. स्वाभिमान असलेली व्यक्ती स्वतःच्या कष्टांवर विश्वास ठेवते. ती अपयश आले तरी खचून जात नाही, तर त्यातून शिकून पुन्हा प्रयत्न करते. त्यामुळे तिचे व्यक्तिमत्त्व अधिक सक्षम आणि परिपक्व बनते.

माझ्या मते, स्वाभिमान आणि अहंकार यांच्यातील फरक समजून घेणे आवश्यक आहे. स्वाभिमानामुळे माणूस स्वतःचा सन्मान राखतो, तर अहंकारामुळे तो इतरांना कमी लेखू लागतो. म्हणूनच स्वाभिमानाबरोबर नम्रता आणि संवेदनशीलता या गुणांचाही स्वीकार करणे गरजेचे आहे. दुसऱ्यांचा आदर करणारी व्यक्तीच स्वतःचाही खरा सन्मान करू शकते.

समाजाच्या प्रगतीसाठी स्वाभिमानी नागरिकांची आवश्यकता असते. प्रामाणिकपणा, जबाबदारीची भावना आणि कर्तव्यनिष्ठा या मूल्यांचा पाया स्वाभिमानातच आहे. प्रत्येकाने आपल्या कृतीतून आणि वागणुकीतून स्वाभिमान जपला, तर वैयक्तिक जीवनाबरोबरच समाजजीवनही अधिक सुदृढ आणि सुसंस्कृत होईल. म्हणून स्वाभिमान हा केवळ व्यक्तिमत्त्वाचा गुण नसून, अर्थपूर्ण आणि सन्माननीय जीवन जगण्याचा आधार आहे.



MS. SUREKHA PATIL
ASST. PROFESSOR, IT/CS

MORE THAN A CONFERENCE: WHY EVERY STUDENT SHOULD EXPERIENCE MUN

The United Nations was not created to take mankind to heaven, but to save humanity from hell.

Model United Nations (MUN) as a transformative educational experience that goes far beyond a typical academic competition. By simulating the UN, students step into the roles of international diplomats, turning abstract political theories into practical action.

More Than an Academic Competition: MUN serves as a practical laboratory for leadership, public speaking, critical thinking, and negotiation. It forces participants to research and defend perspectives other than their own, fostering deep empathy and structural understanding.

Accessible to All Disciplines: A major misconception is that MUN is exclusively for political science enthusiasts or flawless English speakers. The skills gained—such as analytical research, consensus-building, and conflict resolution—are invaluable across all career paths, from engineering to medicine.

Real-World Problem Solving: Delegates tackle modern, borderless crises like climate change, cybersecurity, and global pandemics, learning firsthand that real diplomacy requires listening and finding compromised solutions.

Personal Growth over Trophies: While MUN looks great on resumes, its true value lies in the intrinsic confidence it builds. It teaches students to speak despite their fears, respect cultural diversity, and embrace the humility to change their minds when presented with better arguments.

"The leaders who shape tomorrow's world are often the students who choose to speak today."

MS. SHARMILA SAROJ
ASST. TEACHER, JUNIOR COLLEGE (ARTS)

आई

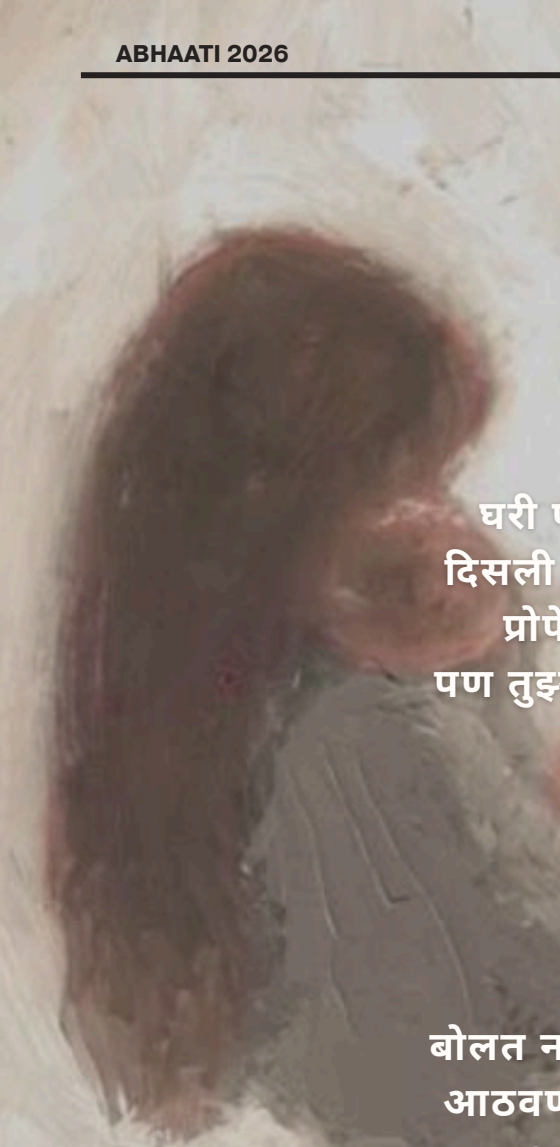

प्रत्येक क्षणी तू माझ्यासोबत उभी राहिलीस,
कठीण कोणतीही वेळ का असेना.
"मी आहे ना..." एवढंच म्हणालीस,
आणखी काहीच नको मला तुझ्याकडून मागायला.

घरी परतले की पहिला आवाज तुझाच,
दिसली नाहीस तर बेचैन होतं मन सारखंच.
प्रोफेसर झाले, मोठी म्हणवली खरी,
पण तुझ्यासमोर आजही लहानच उरले खरी.

सूर्याच्या किरणांआधी निघून जाणं माझं,
आणि माझं घरी येणं, तुझं ड्युटीवर जाणं.
तुझी रात्रीची शिफ्ट, माझं एकटेपण,
पाच दिवसांची वाट... तुला भेटण्याचं स्वप्न

बोलत नाही काही, पण डोळे मात्र भरून येतात,
आठवण तुझी क्षणोक्षणी मनाला छळत राहते.
आज एवढंच सांगायचंय मनापासून,
प्रेम करते तुझ्यावर... जगू शकत नाही तुझ्याविना.

एवढीच इच्छा, सुखी राहा सदा तू,
थकवा विसरून हसत राहा सदा तू.
जेवढं प्रेम दिलंस तू मला,
तेवढंच परत करू शकेन का तुला?

जन्मोजन्मी हवी तूच माझी आई,
मीच तुझं बाळ व्हावं, यापेक्षा काय हवं काही?
प्रत्येक जन्मात हाच धागा जुळावा,
तुझ्या पदराखालीच मला कायमचा आसरा मिळावा.

तू आहेस म्हणून माझं जग सुंदर आहे,
तुझ्या प्रेमातच माझं संपूर्ण आयुष्य संपन्न आहे.
तुझं हसू, तुझी माया आणि तुझे संस्कार,
यांच्याशिवाय माझं अस्तित्वच अपूर्ण आहे.

-Ms. Bhakti Patel,
Asst. Professor, IT/CS

STUDENT'S CORNER

"अनन्त जीवन अनन्त प्रवाह में है।"
– मुंशी प्रेमचंद

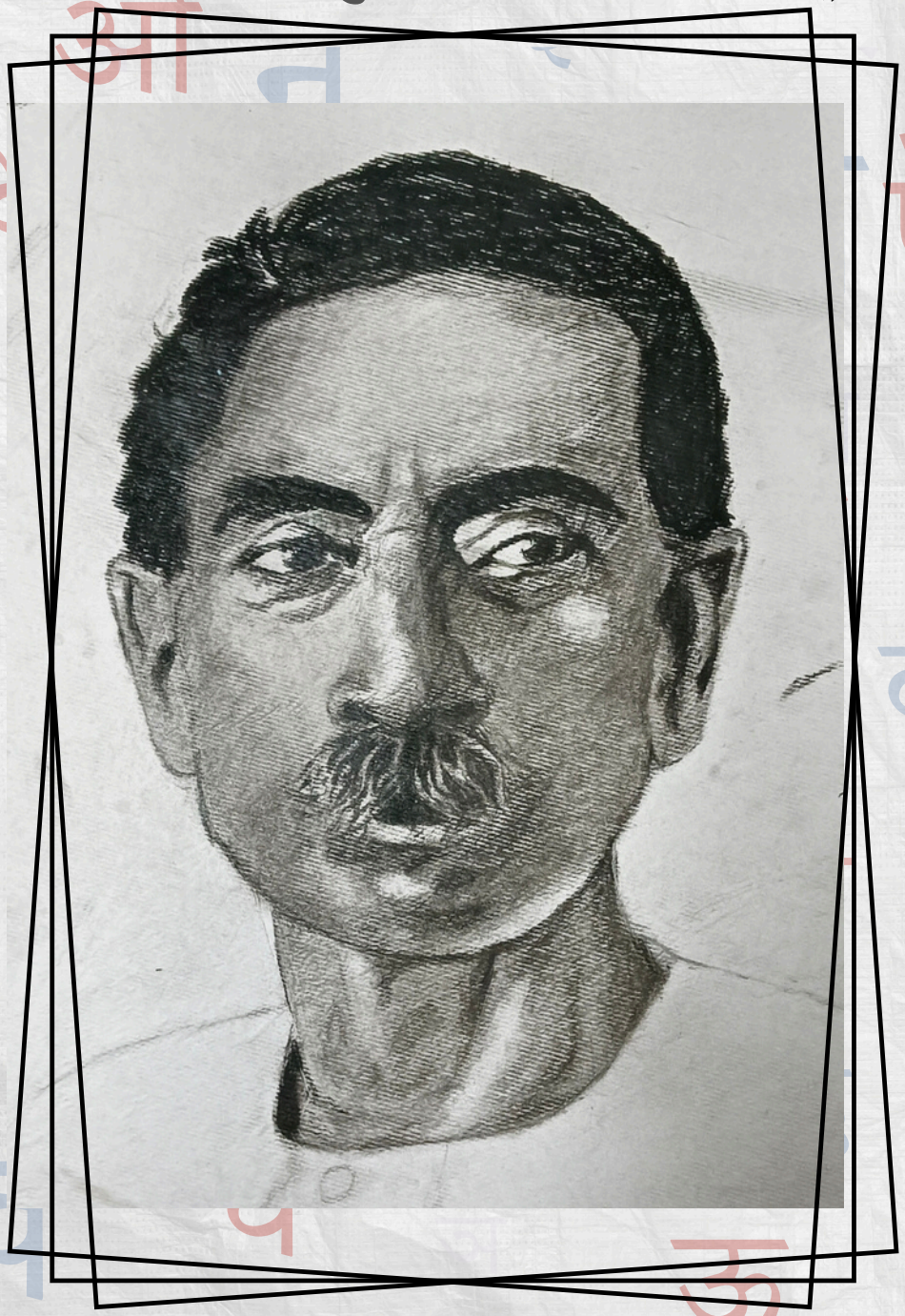

- BY ABHAY SINGH
TYBA

STUDENT'S CORNER



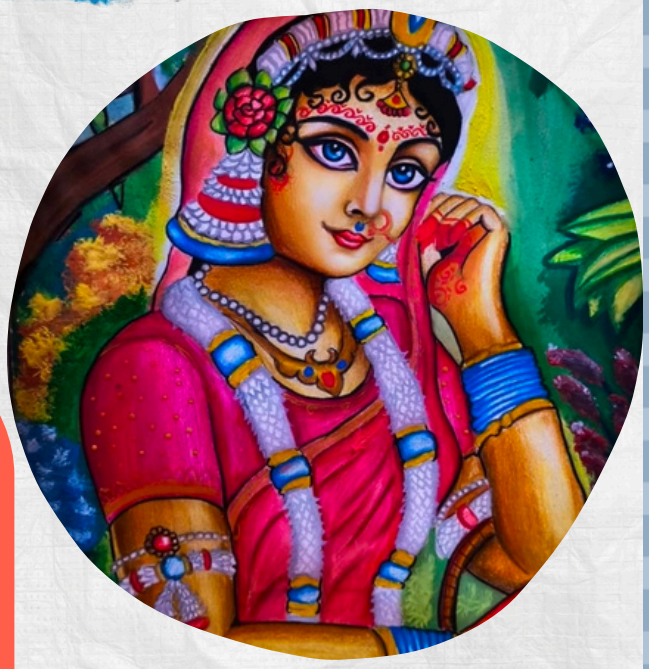

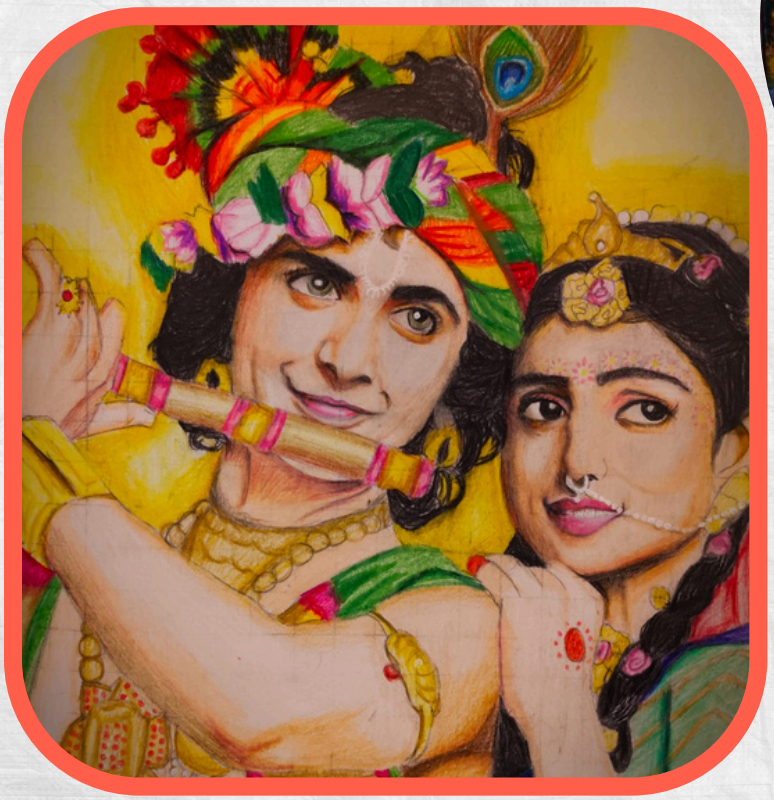





- BY JANVI JADEJA
TYBAF

STUDENT'S CORNER

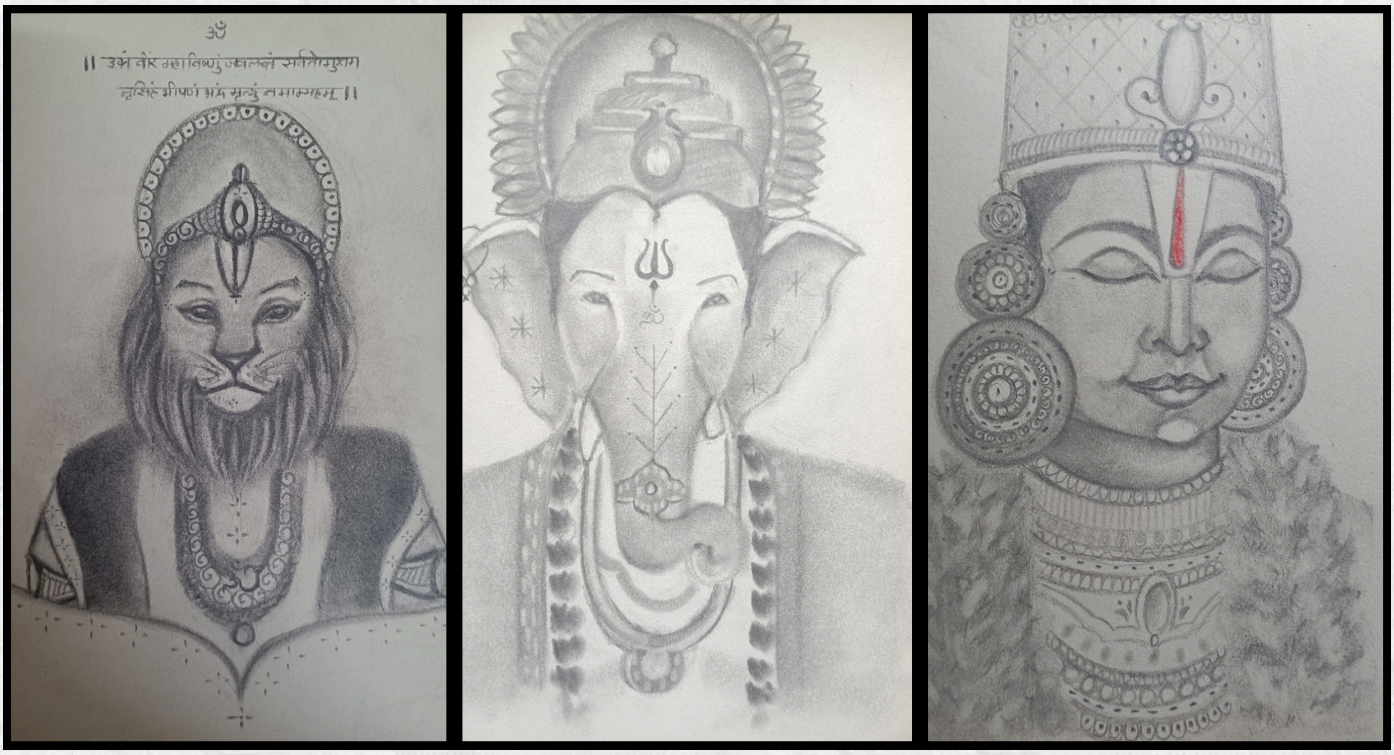

- BY ESHA SAWANT, FYBSC (CS) - A



- BY KAJAL PATEL, TYBAF - A



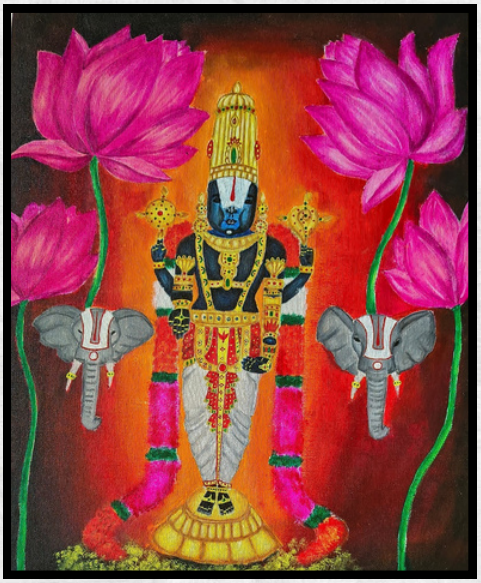

- BY SAANVI GATLA, FYJC C4

STUDENT'S CORNER





- BY SHIREEN VASU
FYBA



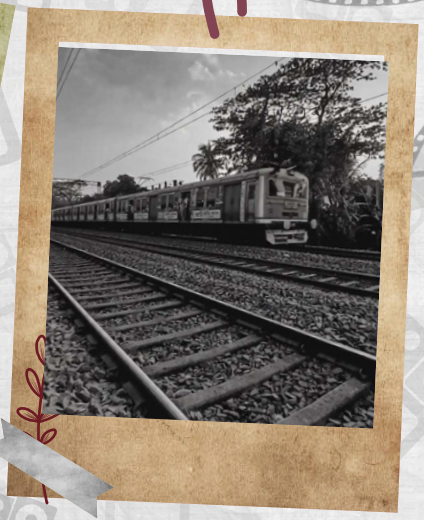



- BY TAMAL KAR
FYBSC (CS) - A

STUDENT'S CORNER

THE RAT RACE



— Short Story Analysis —

The Rat Race tells the story of Kiran, a college student whose day begins badly when her alarm fails to ring, causing her to wake up late. As a result, she misses her bus and eventually her usual local train, the "Ladies Special." Out of breath and disappointed, she reaches the crowded railway station, knowing that catching another train during rush hour will be extremely difficult.

Standing on the platform, Kiran notices the familiar announcements, the endless crowd, and the constant rush of commuters. For a brief moment, she pauses to observe the people around her instead of joining the chaos. She sees office workers, students, mothers carrying children, vendors, beggars, and passengers pushing their way into packed trains. An elderly man peacefully sleeping on a bench catches her attention, making her wonder how he can remain calm amid such noise and confusion.

As she watches the crowd, Kiran realizes that everyone is running their own race. Although their destinations differ—some are heading to work, some to college, and others to meet their families—they are all driven by the pressure of time and responsibilities. She reflects on the struggles of Mumbai's middle-class commuters, who endure crowded local trains, exhaustion, and daily stress just to achieve their goals.

Kiran understands that this "rat race" has no real winners, only people striving to fulfill their duties and dreams. Accepting that she is also a part of this never-ending cycle, she gathers herself, gets up, and continues her journey, determined to reach where she needs to be.
"Everyone is running their own race... driven by the pressure of time and responsibilities."

- BY HABIBA KAZI
SYBAMMC

STUDENT'S CORNER

THE GENERATION THAT LIVES



Today, the internet has become an important part of our daily life. Most of us start our day by checking our phones. We use the internet for studying, chatting with friends, watching videos, listening to music, shopping, and finding information. For our generation, being online is not something special; it has become a part of our everyday routine.

The internet has made life easier in many ways. Students can attend online classes, search for study materials, and learn new skills through educational videos and websites. We can stay connected with our friends and family even if they live far away. Social media also gives us a chance to share our ideas, talents, and creativity with others. Technology has opened many new opportunities for learning and personal growth.

However, spending too much time online also has some disadvantages. Many students spend hours scrolling through social media and forget about their studies or other important work. Some people compare their lives with others and feel sad or less confident. Too much screen time can also affect our health, cause eye strain, disturb our sleep, and reduce the time we spend with our family and friends.

The internet is a useful tool, but it should be used in a smart and balanced way. We should set limits on our screen time and make time for outdoor games, reading books, talking with our family, and enjoying real-life moments.

Our generation is lucky to grow up with so much technology. The internet can help us achieve our goals if we use it wisely. At the same time, we should remember that true happiness comes from real experiences and memories we create with the people around us. By using technology responsibly, we can build a better future for ourselves and for society.

- BY SAKSHI YADAV
FYBMS - A

STUDENT'S CORNER

believe
achieve
succeed

THE ART OF STARTING WITHOUT EXPERIENCE

"How am I supposed to do this? I've never done it before."

If we're honest, almost every college student has said this at least once. Whether it's giving your first presentation, applying for an internship, leading a college event, or simply trying something new outside your comfort zone. The fear of not having enough experience often stops us before we even begin.

As students, we're constantly told that experience matters. Companies look for it. Job descriptions ask for it. But the question that always comes to my mind is that if everyone wants experience, where does the first experience come from?

The answer is simple: someone has to be brave enough to take the first step.

Every expert, entrepreneur, athlete, or leader once stood exactly where you and I are today unsure, inexperienced, nervous. What made the difference wasn't that they knew everything, it was that they were willing to take the first step despite not knowing everything.

As a BMS student, I've realised that marketing itself teaches this lesson. We spend hours learning about branding, consumer behaviour, and marketing strategies in class, but the real lesson begins when we apply those concepts. The first campaign won't be perfect. The first presentation may not impress everyone. Your first internship might feel overwhelming. But each experience teaches something no textbook ever can.

One thing our generation struggles with is comparison. Social media constantly shows people achieving incredible things at a young age. Starting businesses, securing dream internships, or becoming popular content creators. What we don't see is the years of failed attempts behind those success stories. Comparing our beginning to someone else's reel only makes starting harder

The truth is, nobody starts as an expert. Confidence is not something you can magically have before taking action. It gradually grows because you take action. Every mistake becomes feedback, every challenge becomes a lesson, and every small achievement builds the confidence to try something bigger.

College is probably the safest place to experiment. Here, we are encouraged to ask questions, make mistakes, participate in competitions and join committees. Right now they feel like just another event or assignment, but years later you'll realise those small experiences taught you more than you expected.

So, if there's one lesson that I've learnt, it's this: don't wait until you feel "experienced enough."
Start the project, apply for the internship, volunteer for the event and speak up in class. The first step will always come with fear, discomfort and hesitation, but that's exactly where growth begins.

In fact, this article is proof of that. This is the first article I've ever written. I could have convinced myself that I wasn't experienced enough or waited until I felt more confident. Instead, I chose to give it a try, and by making that one decision, writing this article became my very first experience.

Experience is like attendance, it only gets marked after you show up.

So, the next time you hesitate because you've never done something before, remember that every experience was once someone's first attempt. You don't have to be great to begin. You just have to begin. Everything else comes with time. Because in the end, you don't gain experience first and then start—you start first, and experience quietly follows.

- BY AARALYN MATHIAS
TYBMS

STUDENT'S CORNER

अगर मैं लिख पाती

अगर मैं लिख पाती,
तो तुम्हें अपनी डायरी के पहले पन्ने पर लिखती।
मैं लिखती तुम्हारे साहस को,
या शायद पानी में डूबे तुम्हारे काजल को लिखती।
मैं तुम्हें अकबर के नौ रत्नों-सा अनमोल लिखती,
शायद कबीर की लिखावट में बोल लिखती।

अगर मैं लिख पाती,
तो तुम्हें अपने जीवन का मोल लिखती।
मैं लिखती तुम्हारी चंचलता पर,
या तुम्हारा एकांत, तुम्हारा मौन लिखती।
मैं तुम्हें सात अजूबों-सा श्रेष्ठ लिखती,
शायद सतरंगी इंद्रधनुष के भेद लिखती।

अगर मैं लिख पाती,
तो तुम्हें अपने जीवन का सबसे सुंदर पल लिखती।
मैं लिखती तुम्हारे चाँद-से श्रृंगार को,
या सुबह की सुनहरी धूप लिखती।
मैं तुम्हें सातों सागर से भी गहरा लिखती,
शायद खूबसूरती पर पहरा लिखती।

अगर मैं लिख पाती,
तो तुम्हें अपने जीवन का नाविक लिखती।
मैं लिखती तुम्हारे ठहराव को,
या तुम्हारे आगे बढ़ने की गति लिखती।
मैं तुम्हें चाय की आख़िरी चुस्की लिखती,
शायद ग़म में पी जाने वाली विस्की लिखती।

अगर मैं लिख पाती,
तो तुम्हें अपने जीवन का सरगम लिखती।
मैं लिखती तुम्हारी उम्मीदों को,
या तुम्हारे बुझे हुए ख़्वाब लिखती।
मैं तुम्हें सूरदास की कोई राग लिखती,
शायद जौहर-सी जलती आग लिखती।

अगर मैं लिख पाती,
तो तुम्हें अपने जीवन का उजास लिखती।
मैं लिखती तुम्हारी मुस्कान पर,
या पीड़ा में तुम्हारे जज़्बात लिखती।
मैं तुम्हें अर्जुन की तीर-कमान-सा लिखती,
शायद सीता का वनवास लिखती।

अगर मैं लिख पाती...
तो तुम्हें अपने जीवन में हर दिन एक उपन्यास लिखती।
मैं लिखती तुम्हारी कोमलता पर,
या क्रोध में रेगिस्तान की प्यास लिखती।
मैं तुम्हें अलादीन का चिराग लिखती,
शायद तुम बिन अपने जीवन को बैराग लिखती।

अगर मैं लिख पाती
तो तुम्हे लिखती ही जाती

- BY RAJAL CHARAN
SYBA

ये दुनिया

ये दुनिया जो हमने बनाई है,
ये जिंदगी जो बड़े जतन से कमाई है।
इसमें लोग तो बहुत हैं, पर कोई अपना कहाँ,
इससे शोर तो बहुत है, पर दो पल की शांति कहाँ।
इस दौड़-भाग की जिंदगी में जाने हमारी पहचान कहाँ छूट गई,
पहले माँ की दुआएँ साथ चलती थी, अब दवाइयाँ साथ चलती हैं।

हाथ में बड़ी महँगी कीमती घड़ी लगा ली, पर अपनों के साथ बैठने के लिए दो वक्त नहीं निकाल पाए,
बैंक में कई शून्य लगा लिए, पर अपने शून्य होने का एहसास जता नहीं पाए।

इस दौड़ती दुनिया में जाने दादी की कहानियाँ कहाँ छूट गईं,
पापा का डाँटना कहाँ चला गया। और माँ का प्यार तो मोबाइल की स्क्रीन के आगे गुम हो गया।
और हम अब भी इस बात से खुश हैं कि हमने अपना घर बना लिया।।

- BY ADITI SINGH
TYBSC (CS)

STUDENT'S CORNER

वृक्षों की महानता

गाँव में एक पुराना-सा पीपल का वृक्ष कई वर्षों से खड़ा था। न जाने कितना इतिहास अपने में समेटे हुए था। गाँव के बड़े-बूढ़े सभी उसकी गोद में खेलते थे। बच्चे पेड़ पर चढ़कर शोर-गुल करते तथा सरपंच की पंचायत भी वहीं लगती थी।

कहते हैं कि वह पेड़ यात्रियों का घनिष्ठ मित्र था। हर राहगीर को अपनी ओर आकर्षित करता और अपनी छाँव में विश्राम करने का अवसर देता। यदि गर्मी होती, तो वह ठंडी समीर प्रदान करता और थके हुए व्यक्ति को गहरी नींद का सुख देता।

उस वृक्ष ने कभी किसी से शिकायत नहीं की और न ही किसी का बुरा माना। शायद प्रकृति ने उसे एक ही बात सिखाई थी, प्रत्येक जीव की सेवा करो, चाहे वह मनुष्य हो या पशु-पक्षी।
वृक्ष कभी किसी को कष्ट नहीं देते, न घृणा करते हैं। वे केवल प्रेम और करुणा से सबका स्वागत करते हैं। यदि बच्चे पत्थर भी मारें, तब भी वे उन्हें फल और फूलों का उपहार देते हैं। यदि मनुष्य उन्हें काट भी दे, तब भी वे उसके लिए कुर्सियाँ, मेज़ और दरवाज़े बनने को तैयार रहते हैं।

मैंने अपने बड़े-बुजुर्गों तथा गुरुजनों से सीखा है कि पेड़ जितना सहनशील और उदार कोई नहीं। वे ऋतुओं की मार सहते हैं तथा दिन की धूप और रात की ठंड का सामना करते हैं। मानो कह रहे हों, "वर्षा मुझे बहाकर नहीं ले जा सकती, हे सर्दी! तुझमें इतना साहस नहीं कि मुझे जमा दे, और गर्मी का तो मुझे कोई डर नहीं। मैं तो गर्म हवा को भी समीर में परिवर्तित कर दूँ और उसमें सुगंध भर दूँ।"

वृक्ष कहते हैं, "मुझे गर्व है कि कभी ऋषियों ने मेरी छाया में तपस्या की थी। भगवान राम ने वनवास के दौरान मेरे नीचे बैठकर कंद-मूल खाए थे तथा श्रीकृष्ण ने मेरी छाया में बैठकर अपनी बाँसुरी की मधुर धुन सुनाई थी।"
आज बड़ी मात्रा में वनों को नष्ट किया जा रहा है। मनुष्य को चाहिए कि वह वृक्षों से कुछ सीखे, घृणा और द्वेष का मार्ग छोड़कर प्रेम और करुणा के सागर में डुबकी लगाए।

- BY DINESH KUMAR, SYJC A1

ये दुनिया

ये दुनिया जो हमने बनाई है,
ये जिंदगी जो बड़े जतन से कमाई है।
इसमें लोग तो बहुत हैं, पर कोई अपना कहाँ,
इससे शोर तो बहुत है, पर दो पल की शांति कहाँ।
इस दौड़-भाग की जिंदगी में जाने हमारी पहचान कहाँ छूट गई,
पहले माँ की दुआएँ साथ चलती थी, अब दवाइयाँ साथ चलती हैं।

हाथ में बड़ी महँगी कीमती घड़ी लगा ली, पर अपनों के साथ बैठने के लिए दो वक्त नहीं निकाल पाए,
बैंक में कई शून्य लगा लिए, पर अपने शून्य होने का एहसास जता नहीं पाए।

इस दौड़ती दुनिया में जाने दादी की कहानियाँ कहाँ छूट गईं, पापा का डाँटना कहाँ चला गया। और माँ का प्यार तो मोबाइल की स्क्रीन के आगे गुम हो गया।
और हम अब भी इस बात से खुश हैं कि हमने अपना घर बना लिया।।

- BY ADITI SINGH, TYBSC (CS)

STUDENT'S CORNER

All Million little things that bind us with threads of Love, Laughter and Fun

Life at its core, is woven from countless little moments that often go unnoticed in the rush of daily routines. Yet, these small fleeting moments hold the key to creating a life filled with joy and meaning. The laughter we share with our loved ones, the bonds we form, the fun we experience together are threads that intertwine to form a beautiful fabric of our existence. These million little things are the building blocks of life, rich with connections and happiness. When we step back and look at our lives, it becomes clear that the most important things are often the smallest. It is not the grand gestures or extraordinary events that define our lives, it's the love, laughter and fun we experience each day, creating a web of connections and memories that shape us into who we are today.

- BY GLEECIA D'SILVA, SYJC A1

A Precious Bond

Who said childhood friendships dont work,
I burst that myth proudly,
They are still there for me persistently,
I love our bond wholehearted.
Never felt we are apart,
Our friendship is a art,
A beautiful splendid masterpiece,
An unspoken bond we still share.
From scraped knees to midnight talks, we've grown side by side,
Keeping every secret safe, with nothing left to hide.
Years changed our faces, but never our bond so true,
A piece of my heart will always belong to you.
Your laughter still feels like home, warm as it used to be,
A reminder that some friendships are simply meant to be.
On your birthday I cherish you, today and every year—
My forever friend, my constant joy, my heart held dear.



All Alone

Surrounded by laughter and chaos
Feeling like a stranger all across
Standing by a group gleam in joy
Being a loner just a passerby
Reminding my pass of good friends
A hurt in eyes
A girl calls me by
A glimmer of hope in my eyes
Maybe will be be in pain again
It hurts so good tho (in my mind)

- BY SHIREEN VASU, FYBA



DISHA:

Mapping Your Horizons

DISHA (दिशा)

Direction for Success in Competitive Examinations is a dedicated framework designed to give you a systematic preparation ecosystem. Many students aspire to crack premium exams but start too late simply due to a lack of structured strategy and awareness.

Through foundational General Studies insights and a centralized repository of quality study
resources, DISHA serves as your strategic compass right from your college days.

The Mindset Shift: Passing vs. Competing

The biggest trap college students fall into is treating a competitive exam like a university final. In college, you fight a benchmark; if the passing mark is 40%, everyone who hits it succeeds.

THE MENTOR'S ADVICE

> "You aren't studying merely to pass; you are preparing to compete. Know your direction, build your strategy and stay consistent."

CHOOSE YOUR BATTLEFIELD

UPSC · MPSC · UGC-NET · SET · SSC · & OTHER EXAMINATIONS

In a competitive exam, you fight numbers. If there are ten lakh aspirants and only one thousand vacancies, the system is designed to eliminate 9,99,000 people. You aren't studying to pass; you are studying to out-prepare the room. This requires an immediate shift from passive learning to active strategy.

Choosing Your Battlefield

To win, you must know where to direct your energy right after graduation. The professional landscape offers an extensive array of diverse pathways, allowing you to align your career with your personal strengths and long-term aspirations:

- Civil Services (UPSC & State PSC): Focus here if you aim for administrative depth, societal impact, and policy execution (IAS, IPS, SDM, DYSP). It demands extensive conceptual clarity and analytical essay writing.
- General & Financial Administration (SSC, Banking, Railways): Choose this route for executive inspector roles or fast-paced banking careers. It requires lightning-fast calculation speed, rigorous data interpretation, and sharp logical reasoning.
- Academia & Management (UGC NET/SET & CAT):Target this domain if your passion lies in university research and teaching (Assistant Professor) or corporate leadership via an MBA. It evaluates advanced subject specialization or raw cognitive aptitude.

The Golden Rule

Do not try to ride every horse at once. Choose one primary anchor exam. Look for syllabus overlaps—the aptitude you build for one exam can often serve as your safety net for another. Choose your battlefield wisely.

BUILD YOUR ROADMAP

- **FOUNDATION** — Build conceptual clarity
- **STRATEGY** — Know the syllabus and exam pattern
- **PREPARATION** — Use quality resources
- **PRACTICE** — PYQs + mock tests
- **REVISION** — Repeat, refine & retain
- **EXAMINATION** — Perform with confidence

PASSING VS. COMPETING

UNIVERSITY EXAMS	COMPETITIVE EXAMS
PASS THE BENCHMARK	OUT- PREPARE THE ROOM

VS

You arent studying to pass; you are studying to out-prepare the room. This requires an immediate shift from **passive learning to active strategy.**

-Mr. Shivam Pandey
Asst. Professor, B.A

HALL OF FAME



TRCAC STUDENT MR. SAMARTH BHOSALE WINS GOLD AT NATIONAL POWERLIFTING COMPETITION





TRCAC CROWNED AS CHAMPIONS OF THE MUMBAI MAYOR CUP TENNIS CRICKET CHAMPIONSHIP 2026–27 (GIRLS CATEGORY & BOYS CATEGORY)

TRCAC PLACEMENTS

THE CAREER LAUNCHPAD



MICHELLE RODRIGUES
(B.SC CS)

cognizant



JANMESH DHURI
(B.SC CS)

cognizant



BHUMI VISHWAKARMA
(B.SC IT)

IOS RELOCATIONS



ISHIKA SINGH
(B.A)

WeHire Talent Solutions



ABHIJNA SHETTY
(B.M.S)

LenDen club



REVATHI CHOUDHARY
(B.A.M.M.C)

w.media

TRCAC PLACEMENTS

THE CAREER LAUNCHPAD

BANK OF AMERICA



POOJA DAS
(B.M.S)



ARHAN DALVI
(B.M.S)

Saraswat Bank



VED PATHAK
(B.SC IT)



NAGAJYOTI GORE
(B.A.F)



MANTHAN NALAVADE
(B.SC IT)



ABHISHEK CHAUHAN
(B.SC IT)



ASHOK NARKAR
(B.A.F)

INK YOUR IMAGINATION | LITERARY CLUB AWAITS

abhaati

AUGUST 2026

ABHAATI IS A MIRROR OF OUR JOURNEY OF LEARNING, GROWING,
AND ENVISIONING A BETTER TOMORROW.
MAY IT INSPIRE, INFORM, AND IGNITE EVERY MIND IT TOUCHES.

ABHAATI@TRCAC.ORG.IN

THAKUR RAMNARAYAN COLLEGE
OF ARTS & COMMERCE
NAAC ACCREDITED & ISO 21001:2018 CERTIFIED